דבר

ההסתדרות הכללית של העובדים בארץ ישראל

יום שלישי, כ"ה בשבט תשמ"ז, 24 בפברואר 1987 ● גליון 19051

היום 14 עמודים ● המחיר 85 אג', באילת 74 אג'

היום בדבר
- ● הדשא הירוק/יצחק בן־נר
- ● מפגשים/חיים גורי
- ● הביטחון שותף ברצועה/דני צדקוני
- ● ראיון עם ראש „הוועד האנושי ציוני" הסובייטי/יוסף אלפרן
- ● הפור נפל על חיפה/יוסף מיכלסקי
- ● בורסה (4); כלכלה (5) ספורט (6); דבר פותח (10)

מזג האויר

הטמפרטורות: ירושלים 8–19, תל־אביב 12–23, חיפה: 12–22, רמת־הגולן: 8–17, נהריה: 10–23, צפת: 7–14, טבריה: 11–24, נצרת: 9–20, עפולה: 9–23, השומרון: 9–21, נתב"ג 12–25, ירידו: 12–28, עזה 12–25, באר־שבע: 11–26, אילת: 14–28.

עובדי בתה"ח: ממשיכים בשביתה „פיטרו" את הוועד שידיו כבולות

החלטת בית־הדין לקנוס את השובתים תקדים המזעיק הסתדרות עובדי המדינה

מאת רנקה הרניש, סופרת „דבר"

באסיפה ספונטאנית, שקיימו אמש בירושלים חברי המועצה הארצית של עובדי בתי החולים הממשלתיים, הושעו מתפקידם ארבעה חברי הוועד, שהובאו אתמול על־ידי משטרה לבית הדין הארצי לעבודה בירושלים ונקנסו בקנסות כבדים אם לא יחזרו העובדים לעבודה לאלתר. הארבעה הם יו"ר הוועד הארצי רוני שלם, סגנו משה אבגרש ושני חברי המזכירות הארצית מאיר כהן וצבי בגדם. המועצה החליטה להמשיך בשביתה. הבוקר תתכנס המועצה להערכת המצב.

„צו התפיסה להבאת נבחרי עובדים באמצעות משטרה לבית משפט הינו תקדים מסוכן ביחסי העבודה במדינת ישראל" – כך הגיב אמש מזכ"ל הסתדרות עובדי המדינה ראובן בן־עמי. לדבריו, השלכותיה המוסרות של פסיקת בית הדין מעמידות בסימן שאלה את חופש המאבק המקצועי והפעולה של נבחרי העובדים. בן־עמי הודיע לזמן ישיבת חירום של מזכירות הסתדרות עובדי המדינה, בהשתתפות ראשי ועדי עובדים ארציים בשירות המדינה לדיון בפסיקת השופט ניגבורן בבית־הדין האיזורי לעבודה בירושלים, לגבי נציגות העובדים ועובדי המינהל והמשק בבתי־החולים הממשלתיים.

פסיקת השופט והתערבות המשטרה עורר זעם ותסכול בקרב העובדים וההתרשמות היא שגם המתונים הופכים קיצוניים. העובדים הנאבקים על השוואת שכרם לשכר עמיתיהם במוסדות קופת חולים הכללית רואים קיפוח נוסף בכך שלגבי עובדי קופת חולים ששבתו חמישה ימים לא הופעלו צווים, ולא משטרה. האווירה „חמה" מאוד ויש לצפות לדיון סוער ביותר בישיבת המועצה הבוקר. חברי המועצה הביעו

(המשך בעמ' 2)

חיילים סורים מסמנים בידיהם את אות הנצחון עם כניסתם למערב־ביירות. (צילום: א.פ.)

הערכות: המהלך הסורי לא יפגע בישראל; רוב הצבא הסורי בלבנון – במערב־ביירות

מאת מלי ילינגר, ודן אבידן, סופרי „דבר"

בצה"ל ממשיכים לעקוב אחרי המהלכים הסוריים בלבנון, ואולם מכל העולה עד כה מסתבר, כי אם לא יהיו התפתחויות בלתי־צפויות, לא יפגע המהלך הסורי בישראל.

הסבר, כי הסורים לא הציבו כל סוללות טילי קרקע־אוויר בעמדותיהם החדשות בסביבת ביירות וכי אין סימנים לתזוזת כוחות דרומה מאזור ביירות.

על־פי הערכת גורמים צבאיים בישראל, המהלך הסורי הזה קשור לא רק ביומרה הסורית להשליט סדר בלבנון, אלא לא פחות מכך בכוונת הסורים לקחת חלק פעיל במאבק הבין־עדתי בלבנון.

הסורים הציבו במערב ביירות ובסביבותיה כוחות המתקרבים לסדר גודל של דיוויזיה. הנשיא אסד הורה להקצות למבצע השלטת הסדר במערב ביירות את רוב הכוח הסורי המוצב בלבנון, כדי להבטיח את מירב הסיכויים להצלחת המבצע.

(המשך בעמ' 2)

שריד מציג מסמכים על מכירת נשק מישראל לצבא הונדוראס

מאת מרבה צימוקי, סופרת „דבר" בכנסת

בידי ח"כ יוסי שריד מר"צ שתי תעודות רשמיות, המעידות על אספקת נשק מישראל לצבא הונדוראס. הן חתומות בידי ראש המבצעים של צבא הונדוראס, גנראל תוליו פרז.

(המשך בעמ' 2)

El suscrito, Director de Logística del Estado Mayor Conjunto certifica que las Fuerzas Armadas de Honduras han adquirido del MINISTERIO DE DEFENSA, - GOBIERNO DE ISRAEL, JERUSALEM, ISRAEL el siguiente material:

- 13,000,000 Cartuchos 7.62 X 39 (Corto)

תצלום אחד המסמכים שבידי יוסי שריד. במסמך נאמר: החותם מטה, מנהל המבצעים במטה הכללי המשותף של הכוחות המזויינים של הונדוראס, מאשר, כי רכש ממשרד ההגנה של ממשלת ישראל, ירושלים, ישראל, את החומר הבא: 13,000,000 מחסניות 7.62x93 (קצר). החומר הנ"ל הוא לשימוש בלעדי של הכוחות המזויינים של הונדוראס ולא יימכר או ייצא לכל מדינה או אדם שלישי.

מאיר יערי הובא אתמול למנוחת עולמים בבית־העלמין של קיבוץ מרחביה שלרגלי גבעת המורה. בתמונה: ארונו של יערי מובא לחצר מרחביה (ראה ידיעה בעמ' 2). (צילום: בועז לניר)

פרס לקאהיר: ידון בוועידה על־אף התנגדותו של שמיר

ברה"מ משבחת החלטת 12 שרי השוק האירופי

מאת יוסי מלמן, ומרים סוקם מסופרי של „דבר"

על אף התנגדות ראש הממשלה יצחק שמיר ידון שר החוץ שמעון פרס בקאהיר עם נשיא מצרים על כינון ועידה בינלאומית לשלום במזרח התיכון.

„אינני זקוק לאישור של אף אחד", אמר אתמול שמעון פרס בתשובה לשאלה, אם קיבל את אישורו של ראש הממשלה לנסיעתו. עם זאת העבירה לשכתו של פרס הודעה על הביקור לפמליית ראש הממשלה המבקר בארה"ב.

שמעון פרס ייצא מחר במטוס מיוחד לביקור של 48 שעות במצרים, על פי הזמנת עמיתו עיסמת עבדול מגיד. במהלך ביקורו הוא יפגש גם עם ראש הממשלה ונשיא מצרים חוסני מובארק. במשאל טלפוני, אישרה אמש הממשלה את הנסיעה.

מקורביו של שר החוץ אמרו אמש ל„דבר", כי „מבחינתו של שמעון פרס, מה שהושג בפגישה האחרונה בספטמבר באלכסנדריה עם הנשיא מובארק הוא קו התחלה להמשך המגעים, ובכלל זה רעיון הוועידה הבינלאומית".

על דבר הביקור פורסם אמש בו זמנית בקאהיר ובירושלים בהודעות רשמיות של שני משרדי החוץ. נמסר, כי בניגוד לידיעות קודמות, ובכלל זה ב„דבר", כי המצרים התחמקו מכבודתם לאשר את שמעון פרס, דבר הביקור נשמר בסוד עד לרגע האחרון על פי בקשת ממשלת קאהיר.

אל שר החוץ יתלוו מנכ"ל משרדו, אברהם טמיר הדובר המשרד, אהוד גול ויועציו האישיים של

(המשך בעמ' 2)

הצוות הבודק ממליץ לשפוט את משתתפי הפגישה הלילית

חריש עשוי לפסול עצמו מלפסוק בפרשה

מאת מרבה צימוקי ונתן רועי, סופר „דבר"

היועץ המשפטי לממשלה יוסף חריש, עשוי לפסול עצמו מהכרעה בפרשת „הפגישה הלילית" בשל ידידותו עם שופט־הדין הם כספי וגבאל ארנון המעורבים בפרשה. כך נודע אתמול לסופרת „דבר".

במקרה כזה עשוי חריש להאציל מסמכותיו לאחר המשנים לו או לפרקליט המדינה.

הצוות הבכיר במשרד המשפטים שבחן את החומר בעניין „הפגישה הלילית" ממליץ חד־משמעית להעמיד לדין את משתתפי הפגישה בחשד של נסיון לשבש הליכי המשפט. אנשי הצוות הם המשנה לפרקליט המדינה דורית ביניש, עו"ד יהודית צור עו"ד רחל סוכר, פרקליט מחוז תל־אביב אהרן שרה, פרקליטת מחוז חיפה לילי ברודצקי וסנ"צ אמנון שאלתיאל מהיחידה לחקירת פשעים חמורים במשטרה. הפרקליטים סבורים כי יש ראיות מוצקות נגד כל החשודים שיאפשרו הגשת כתב אישום על פי סעיף של הסתה עד בנסיבות מחמירות. העונש המרבי על סעיף זה הוא חמש שנות מאסר.

כתב האישום יוגש כפי הנראה בתוך מספר שבועות לבית המשפט השלום בתל־אביב ואת המדינה ייצגו פרקליטים מפרקליטות מחוז תל־אביב.

בכוונת פרקליטות המדינה להגיש כתב אישום נפרד לבית המשפט השלום בנצרת נגד יורם בן־עמי, אביטל למברסקי ויוסי הכהן. החוקרים טוענים כי יש ראיות לכך שהשלושה ידעו על כך שאלברט אוחיון הוצא לפגישה במהלך חקירה.

מחלוקת חדשה ליכוד־מערך „פוצצה" הדיון בסיוע לתק"ם

המערך דוחה התקפות הליכוד בנושא המדיני וגוברת הדרישה בסיעה ללכת לבחירות בהקדם

מאת אמנון אפור ושלמה גינוסר, סופרי „דבר"

ישיבתה הראשונה של ועדת הכספים בעניין הסיוע לקיבוצי התק"ם הופסקה אתמול בשל מחלוקת חריפה בין הליכוד למערך.

במהלך הישיבה דרש לפתע ח"כ גדעון גדות (ליכוד) להפסיק את הדיון. גדות טען, כי הנתונים שהגיש האוצר לפני חברי הוועדה הם נתונים של התק"ם וכי האוצר לא בדק את אמיתותם. גדות דרש לקבל פירוט חובותיו של כל קיבוץ בנפרד וכן את הזכויות של המפעלים השייכים לקיבוצים שבמצוקה.

לאחר הפסקת הדיון קיימו חברי הליכוד בוועדה התייעצות עם היו"ר אברהם שפירא, שורש לחדש את הדיון, אך זמן קצר לאחר חידושו הוא הופסק שוב.

בשעות אחר־הצהרים פנה שפירא לשר האוצר כדי שישפיע על חברי הליכוד שיאפשרו את המשך הדיון בוועדה.

בתגובה על דברי חברי הליכוד אמר אתמול דובר האוצר, כי בכל מקרה של פנייה לסיוע עורך האוצר בדיקה כלכלית המתבססת על נתונים הנמסרים לו על־ידי מגיש הבקשה. בדיקה מפורטת יותר ואימות נתונים נערכים רק לאחר אישור הבקשה על־ידי ועדת הכספים ולפני חתימת ההסכם המפורט.

הבוקר אמורה ועדת הכספים לחדש את הדיון בנושא הסיוע.

(המשך בעמ' 2)

פנחס אפשטיין מעיד במשפט דמיאניוק. (צילום: יצחק הררי)

זה איוואן האיום כאן הוא עומד!

זיהה ניצול טרבלינקה פנחס אפשטיין את הנאשם ג'ון דמיאניוק בירושלים

מאת אריאל בן־עמי, סופר „דבר"

פנחס אפשטיין, ניצול מחנה־ההשמדה טרבלינקה, הצביע אתמול על הנאשם ג'ון דמיאניוק וקרא: „אני רואה לפני את איוואן האיום כפי שאני זוכר אותו בתוך מוחי. כאן הוא עומד".

(המשך בעמ' 2)

... בכלא שכם 60 ... באבעבועות

(ע) ... איתרו בשבוע האחרון כ־60 אסירים ... באבעבועות. [illegible]

ראש הממשלה יצחק שמיר, השוהה במלון בלוס־אנג'לס, פגש אתמול באחד ממסדרונות המלון את השחקנית ווּפי גולדברג. (צילום א.פ.)

רק סוויטה מלכותית דרשה שולמית שמיר

מאת אמנון דנקנר, סופר „דבר" בארה"ב

ואשינגטון (מיוחד ל„דבר"). – ראש הממשלה יצחק שמיר, התלונן באוזני פקידים ישראליים כי הסוויטה המפוארת שהוקצתה לו ולרעייתו במלון הפאר „סנצ'ורי פלאזה" בלוס־אנג'לס אינה מספיקה להם. המדובר בסוויטה שמחירה

(המשך בעמ' 2)

צח"מ בראשות פייט יחקור את החשדות לפלילים בימי הוויסות

מאת נתן רועי, סופר „דבר" לענייני משטרה

מפכ"ל המשטרה, רב־ניצב דוד קראוס, מינה אתמול צוות חקירה מיוחד (צח"מ), בראשותו של נצ"מ נורמן פייט, לבדיקת חומר החקירה הנוגע לוויסות מניות הבנקים, לאחר שהיועץ המשפטי לממשלה יוסף חריש העביר אליו את החומר שנבדק ומצא עילות ראיות לכאורה לביצוע מעשים פליליים.

קראוס קיבל מחריש את החומר הנוגע לוויסות המניות. החומר שהועבר בשלב זה מתייחס להיבטים הפליליים שנבדקו עד כה על־ידי צוות המשפטנים במשרד המשפטים, ואין המדובר בחומר כלול. בהמשך יועבר חומר נוסף למשטרה.

ראש צוות החקירה נצ"מ נורמן פייט, היה סגנו של תנ"צ בנימין זיגל יהיה בין הממונים על חקירת תיק „אפרסק". פייט, שהועבר מתפקידו ביחידה הארצית לחקירות הונאה, מונה ליועץ לעניינים פיסקאליים לראש אגף החקירות, ובתקופה האחרונה במעמד שלא היה פעיל בתחום החקירות.

רם תעשיות מתכת ובניה:

עם הצלחה אי אפשר להתווכח!

- מפעל "רם" תעשיות מתכת ובנייה בע"מ מייצר ומשווק בארץ ובחו"ל מוטות פלדה מצולעים לבנין, מאיכות מעולה.
- כמותו ישנם מפעלים רבים נוספים ברחבי העולם התעשייתי.
- מוטות הפלדה המצולעים שלנו הם בעלי כושר הידבקות משופר, בעלי תכונות מעולות יותר מאלה הנדרשות בתקן הישראלי ת"י 937 ובתקנים האמריקניים ASTM 165 ו־ASTM 616 ומיוצרים מפלדה מעולה ביותר.
- כיום הננו מייצרים כמות של כ־3000 טון לחודש מקו ייצור ראשון, עם השלמת הקמתו וההרכבה של קו הייצור השני נייצר כ־6000 טון לחודש.
- מוצרינו משווקים ונמכרים לעשרות רבות של קונים מרוצים בישראל ובחו"ל, ומלווים בתעודות אישור על התאמה לתקן של מעבדות מוסד הטכניון למחקר ופתוח בע"מ.
- המוטות שלנו מיוצרים מפסי רכבת מפלדה באיכות גבוהה יותר.
- איכות הפלדה המיוצרת במפעלנו נבדקת ומבוקרת על־ידי המעבדה המשוכללת שלנו, ובדיקות מוטות הפלדה מתוצרת מפעלנו נעשות ומבוצעות באופן שוטף ע"י מעבדות מוסד הטכניון למחקר ופתוח בע"מ.
- מוטות הפלדה שלנו מסומנים בסימן זיהוי ברור.
- מוטות הפלדה שלנו ניתנים לכיפוף כנדרש בהכנית הבניינים.
- סימני הזיהוי המוטבעים על מוצרינו הינם אות לאיכות ובטיחות.
- לדוגמא כאן תעודה מס' 1276/2084/87 של תוצאות בדיקות מוצרינו ע"י מעבדות הטכניון בחיפה.

הקפידו לרכוש את מוצרינו האיכותיים ולא להיזון מפרסומים מגמתיים של מתחרים.

הטכניון בדק ואישר

אישור התאמה לתקן הישראלי

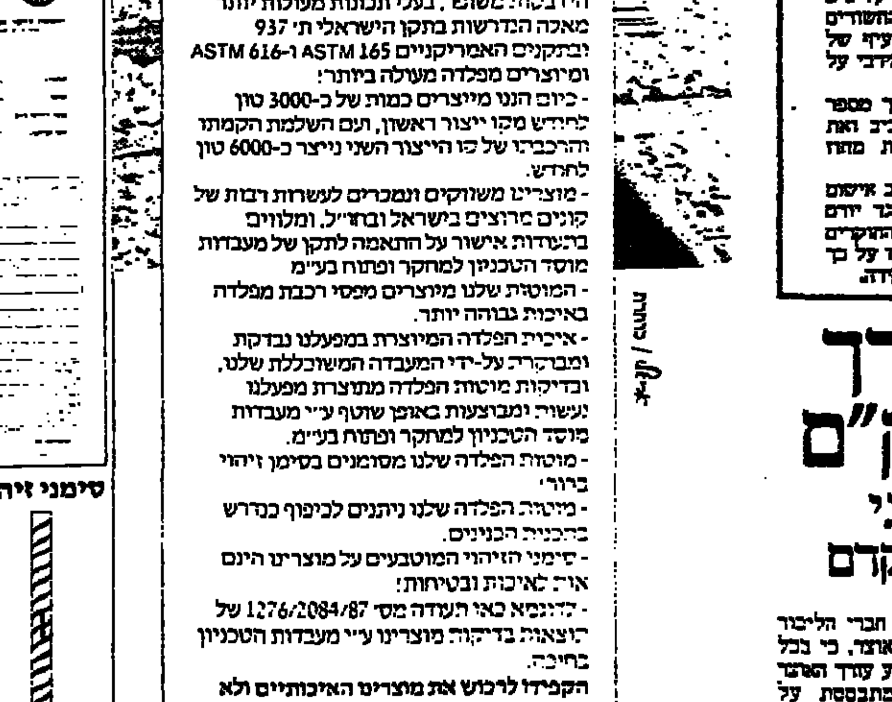

רם תעשיות מתכת ובניה בע"מ

מוגש כשירות ללקוחותינו - מהנדסים וקבלני בנין, סוחרי ברזל ומשתמשים בפלדה מצולעת לבנין - המבקשים לדעת מדוע מותר למונופול להקים מפעל שוקולד מתחרה ב"עלית" ואסור לנו, היצרנים הפרטיים, להקים מפעל מתחרה.

هكذا من الأصل

صورة عن الأصل

ארונו של מאיר יערי מוצב בבית הוועד הפועל של ההסתדרות בתל-אביב.
(צילום: ישראל סימיונסקי)

מאיר יערי הובא למנוחות במרחביה

יעקב חזן: אחרי חיים שכאלה לא מנחמים – ולא מתנחמים

קיסר: הילתו וסמכותו גדלו כיין ישן ומשומר

מאת: יצחק מרידור, כתב „דבר" בעמק

„לתנועת העבודה אבד מורה דרך, אחד מהראשונים שלה אחד מהאחרונים שלה, אחד מהגדולים שלה. לעם כולו אבד אדם עם עבר של הגנה, עם שורשים של מנהיג ועם אגב של בונה" – אמר אתמול מ"מ ראש הממשלה ושר החוץ, שמעון פרס ליד ארונו של מאיר יערי, מנהיגה הישיש של מפ"ם, שהובא אתמול למנוחות בבית העלמין של קיבוצו מרחביה, לרגלי גבעת המורה.

הארון, שהוצב בשעות הבוקר בחצר הוועד הפועל של ההסתדרות בתל-אביב, הנה עם הגיעו למרחביה על כן, בין עמודי הרחבה שליד חדר האוכל של הקיבוץ, ואלפים עברו על פניו במשך שעה ארוכה. נשיא המדינה, יו"ר הכנסת, מ"מ ראש הממשלה ושר החוץ, שותפו לדרך יעקב חזן, יצחק בן – אהרון, השרים ברלב, דוד לוי, צור ונחמקין, מזכ"ל ההסתדרות, יו"ר הנהלת חברת העובדים, שרי מפ"ם לשעבר שם-טוב ופולד, חברי הכנסת של מפ"ם, נכבדים וראשי מועצות עיריים, ותיקי הקיבוץ הארצי, חברי מרחביה, ואלפים מהעמק ומהארץ כולה, באו לחלוק כבוד אחרון למנהיג נערץ.

על שורות בכסאות שהוצבו במקביל לארונו של המנוח, ישבו בני משפחתו, רעייתו אנדה, בנו, האלוף (מיל.) אביעזר יערי ובתו רחל גרול, ובני משפחה אחרים. רבים לחצו את ידיהם והניחו שורה ארוכה של זרים בסמוך לארון. בין הזרים זר מטעם „ועד השלום הישראלי", מפלגת העבודה, ההסתדרות הכללית, השומר הצעיר, ועוד.

לאחר דבריו הארוכים והנרגשים של יעקב שובברג, שהיה ראשון המספידים, בשם הקיבוץ, אמר יעקב חזן:

„כשאני בא להספיד את מאיר – כאילו הספדתי את עצמי. 64 שנים היינו צמודים זה לזה, שותפים בכל. לבי דאב מאד לראות, בשנים האחרונות את רעי מאיר, בגיע לישיבות המפלגה כשהוא פוסע בכבדות, מובל על-ידי חבר צעיר. כשעיניו כלות כראות... שאלתי אותו „לכה לך?" והוא אמר: זאת תרומתי האחרונה לתנועה. שיידעו כולם שאת התנועה יש לשרת עד כלות."

„אין מצבה יפה ככל יכול אדם להשאיר אחריו כמו של תנועה חיה ומתלבטת, לוחמת עם עצבה, והנה בעקשנות אחרי דרכים המובילות לקראת העתיד?"

„אחרי חיים שכאלה – לא מנחמים ולא מתנחמים: רק מתגאים בהם ושואבים כוח להמשיך – עד התגשמות חלום חיינו."

היום, אני ניצב קרוב לקבור הפתוח של ידיד חיי, מאיר יערי, עצוב ומפויס: וכי אפשר לתבוע מהחיים יותר מאשר הם נתנו לנו עד כה? אני מסתכל בקבר הפתוח של מאיר, שם נטמן גם חלק מישותי ואומר: מאיר תישכון בשקט. אנו נמשיך את המערכה על עתידה של האומה."

דברי פרס

„גם היום, כשאנו, תלמידים אוהבים, וידידים מלווים את מאיר בדרכו האחרונה, גם היום עומדת השאלה הנוקבת כיצד היתה קמה וכיצד היתה נראית ישראל בלי הקבוצה והקיבוץ, בלי הקיבוץ הארצי ובלי מושב העובדים, בלי היוצרים והמגשימים" אמר שמעון פרס ליד ארונו של יערי. העם לא ישכח לעולם שמאיר יערי היה מנצח גדול בבעירה הנהדרת הזאת, מנצח שקור הניתוח האכזרי חבר בו עם חום היצירה האנושית, אדם שבדיקו האינטלקטואליים הפיקו אור – אדם והם האירו את דרכה של תנועת העבודה והביעו חותמם על כיוונה ותולדותיה כאחד." הוסיף.

בתו של מאיר יערי, רחל גרול, אמרה: „אבא מת בשיבה טובה, במחיצתה של אמא, שאותה אהב במבט ראשון לפני 67 שנה – ועד המבט האחרון, 10 דקות לפני מותו".

„עם פרישתו מתפקידיו הרשמיים, בכנסת ובמפלגה, אמרה הבת – כמעט חשך עליו עולמו, אך אט אט, הוא השלים עם הפרישה ועם מיקומו כמשקיף ומביע דעה בלבד – על עולם אותו ניסה לעצב. לא מעט משברים עברו על אבא, אך לדעתנו, הגדול מכולם היה נצחון הליכוד בבחירות. הוא חש בעצמותיו אסון בתקרב ולא היה מופתע בהתפתחותה של מלחמת לבנון הנוראה."

„זקנתו של אבא לא ביישה את נעוריו. הוא נפטר בשבת בבוקר, כפי שנפטרים צדיקים, ולא ביקש לעצמו אלא להגיע ליום הולדתו ה-90, שחל בעוד שישה שבועות – אך לא זכה הסיפה."

דברי קיסר

מזכ"ל ההסתדרות, ישראל קיסר ספד אתמול למאיר יערי ברחבת הוועד-הפועל של ההסתדרות בתל-אביב, טרם צאת הלוויה לקיבוץ מרחביה.

„בית ההסתדרות, מרכין ראשו ומתאבל על מותו של מאיר יערי, ההא שבע ימים ועתיר מעש. מנהיג דגול במחנה העבודה בישראל, ואב רוחני למפלגה פוליטית בעלת שורשים.

„מביתנו נעקר השריד האחרון לצירי הוועידה הראשונה, שהיה במשך למעלה מ-66 שנים ממתווי הדרך, וממניחי היסודות לערכים של עבודה, הגשמה, חלוציות, ציונות סוציאליסטית ואחוות עמים".

„מאיר יערי שמוצאו ממשפחת חסידים ואדמו"רים, היה בעצמו חסיד קנאי, ישר עם עצמו, בכל מה שעשה, האמין אמונה שלמה בדעותיו ובמעשיו – מאיר יערי היה שילוב של אידיאולוג, איש פוליטי ומחנך, בעל אישיות מקורית, וכושר ביטוי – חד ושנון.

„ישנם מנהיגים שזוכים להערכה והוקרה של הציבור, מתוקף היותם ממלאים תפקידים ממלכתיים, או שלטוניים, ומעשה שחדלו מלמלא תפקידים ציבוריים, מועם וזוהרם, הם הופכים למי שהיו... ויש עד שהם משתכחים מליבותיהם ומחשבותיהם של חבריהם.

„מאיר יערי לעולם, בכל שנותיו בהנהגת תנועתו, לא חיפש לעצמו כהונה ייצוגית שלטונית – ממלכתית שיש בה הדרה, לא שאף ואף לא היה שר בממשלה. ולמרות זאת זכית אתה, יחד עם חברך לדרך, שיבדל לחיים ארוכים, יעקב חזן, לסמל מנהיגה הבלתי מעורער של התנועה.

„כמו יין ישן ומשומר, ככל עברו השנים, כן גדלה ההילה והסמכות הרוחנית, האידיאולוגית והמוסרית שלך על חברי המפלגה," אמר המזכ"ל.

„מאיר יערי היה קנאי לעקרונותיו ובר – פלוגתא חריף לחולקים על דעותיו, אך זכה תמיד להוקרה ולהערכה. גם כבד יריבים פוליטיים קרובים ורחוקים כאחד, ולא יכלו להתעלם ממנו או מדעותיו.

„צוואתך, אותה הותרת אחריך, ובה בקשה שארונך יוצב בחצר הוועד הפועל, היא אולי עדות לאמונתך הבלתי מעורערת בהסתדרות הכללית שהיית בין מייסדיה, ובכלליותו של ציבור העובדים, ובשליחויות אותה ממלאת וצריכה למלא ההסתדרות העובדית בישראל. עבורך ההסתדרות, שלא כאחרים בכהגנו, לא נס ליחה, ולא תמה שליחותה, ואין לה תחליף כמכשיר וכתנועה להגשמה ציונית – חלוצית – בעבודה תוך שאיפה לשוויון ערך האדם וצדק חברתי.

למדינת ישראל לתנועת העבודה ולמפ"ם אבד מנהיג מדור הנפילים, יוצרי בראשית חלוץ בגשים. בית ההסתדרות יזכור אותך. בערגה ובהערצה, למרות חילוקי דעות בנושאים שונים, כמנהיג, כמגשים, כחלוץ וכמופת להסתדרות ולחברה. „תנחומים למפ"ם, לקבוץ הארצי לבית מרחביה ומשפחת יערי – יהי זכרך ברוך לעד" – אמר קיסר.

פרס לקאהיר

(המשך מעמ' 1)

שמעון פרס.

פקידים בלשכתו של שמעון פרס הדגישו, כי הם ימשיכו לטפח את רעיון השלום ובכלל זה את הוועידה הבין-לאומית ולא יניחו לליכוד למנוע את סיכויי השלום, „גם במחיר של סכנה לשלמות ממשלת האחדות הלאומית".

בתוך כך נמסר מבריסל, כי ברה"מ הביעה בפני שר החוץ הבלגי, בתוקף תפקידו כנשיא התורן של שרי החוץ של השוק האירופי, את תמיכתה בוועידת שלום בין-לאומית.

אתמול קיבלו שרי החוץ של השוק החלטה בזכות ועידה כזו, ויצוין, כי זו הפעם הראשונה שברה"מ פונה אל מדינה המכהנת כנשיאת השוק בתוך שכזו (ראה ידיעה בעמ' 3).

שמיר דוחה

ניו-יורק (מיוחד ל„דבר"). – ראש הממשלה יצחק שמיר יצא אמש בניו-יורק בחריפות נגד דיוניו של פרס על הוועידה הבין-לאומית.

שמיר אמר: „פרס יכול לדון במצרים בכל מה שהוא רוצה, אבל אינו יכול להחליט דבר ללא אישור הממשלה. אם יהיו תוצאות לביקור פרס במצרים, הוא יצטרך להביא אותן כהמלצות לפני הממשלה".

„ועידה בין-לאומית לא תבוא במקום מ"מ ישירה", הוסיף שמיר בנועם. שמיר דיבר בארוחת צהריים שנערכה אמש בניו-יורק עם נציגי התקשורת האמריקאית. ראש הממשלה הכחיש, כי ישראל מסייעת למורדים בניקאראגואה במשלוחי נשק, אך לא שלל את האפשרות שנשק מישראל הנמכר לארצות מרכז-אמריקה, כמו הונדוראס, מגיע בסופו של דבר למורדים בניקאראגואה.

שמעון פרס אמר אמש, כי נסיעתו המיועדת לקהיר מחר היא צעד נוסף שנועד לשמור על השלום. פרס אמר זאת בעת שהתארח במועצה האזורית אור-יהודה וקיבל אזרחות כבוד שלה.

לשאלה אם ידון בקאהיר בנושא הוועידה הבין-לאומית אמר פרס, כי הוא ידון בכל נושא שיעלה שם.

לשאלה אם הנסיעה היי ל דעת שמיר, ענה פרס כי הוא אינו זקוק לאישורו של איש, שכן אינו עובד של מישהו.

זה איוואן האיום

(המשך מעמ' 1)

אפשטיין היה אתמול הניצול הראשון שזיהה את דמיאניוק כ„איוואן האיום". במשך כל ישיבת הבוקר השיב אפשטיין לשאלות התובע עו"ד מיכאל שקד. הוא פירט את זוועות טרבלינקה ופירט בבירור כי הנאשם זכור לו כאיוואן האיום (עדותו המפורטת – ראה בעמ' 3). הוא תיאר את אכזריותו, ופירט כיצד נהג לדקור נשים בהריון בגופן בכידון שהיה בידו.

אב בית-הדין השופט דב לוין, התיר לו להעיד בישיבה, לנוחותו. בשיחות אחר-הצהריים חקר סניגורו של דמיאניוק מרק אוקונור את אפשטיין בחקירה נגדית. אוקונור ניסה במהלך חקירתו לסתור את עדותו של אפשטיין ולמצוא בה אי-דיוקים בהשוואה לעדות אחרת שמסר אפשטיין ב-1960 בגרמניה.

גם אתמול המתינו מאות אורחים ובני-נוער בתור כדי להיכנס לאולם הדיונים שהיה מלא מפה לפה. אתמול איבד קהל הממתינים את סבלנותו והשוטרים נאלצו להדפו, כדי לשמור על הסדר – עד שהתפנה מקום באולם הדיונים. הבוקר ימשיך סניגורו של דמיאניוק אוקונור לחקור את אפשטיין בחקירה נגדית. ככל הנראה תימשך החקירה כל היום ועם סיומה אמור להעיד נצ"מ אלכס איש-שלום כעד התביעה השלישי.

שריד מציג מסמכים

(המשך מעמ' 1)

תעודה אחת מעידה על מכירה של 200 משגרי „ר.פ.ג." ו-2,000 פגזים, והשנייה (בתמונה) על מכירת 13 מיליון כדורים בקוטר 7.62 מ"מ.

במכתב לשר הבטחון יצחק רבין כותב שריד, כי תעודה שלישית באותו הנוסח [illegible] היא מעידה על מכירת רובי „קלצ'ניקוב".

„ידוע לי, כי צבא הונדוראס אינו עושה שימוש כלשהו בנשק סובייטי ומעולם לא עשה. לפיכך מתעורר החשד, כי מלכתחילה היה הנשק הזה מיועד לכוחות ה„קונטראס", הנמצאים ברובם בתחומי הונדוראס", כתב שריד.

שריד מבקש מרבין להשיב לו, מי היו הישראלים המעורבים בעסקאות הנשק הללו, שנעשו ככל הנראה בשנים 1984-6: האם ידע היה למשרד הבטחון שלצבא הונדוראס אין חפץ בנשק סובייטי; האם נערכה בדיקה לאן הגיע הנשק בסופו של דבר ואילו ידיים [illegible] בו; האם נמכר להונדוראס נשק סובייטי נוסף ואילו פריטים נמכרו.

רק סוויטה מלכותית

(המשך מעמ' 1)

1,000 דולאר ליום והיא נתנה לראש הממשלה בהנחה, בסכום של 500 דולאר ליום.

ראש הממשלה אמר לפקידים הישראליים, כי רעייתו שולמית טענה באוזניו שהסוויטה הזאת אינה מכובדת מספיק וכי השניים רוצים להתגורר בסוויטה הנשיאותית של המלון. מחירה של הסוויטה הנשיאותית 3,500 דולאר ליום. לא נודע אם מארגני ביקורו של ראש הממשלה הצליחו להעביר את הזוג המלכותי לסוויטה הנשיאותית.

לפני כן נמנעה שולמית שמיר ללחוץ את ידה של רעיית הקונסול הכללי של ישראל בלוס אנג'לס נעמי בנצור, שהיתה מראשי הארגון „אמהות נגד שתיקה". הנושא השלישי שהעיב על ביקורו של ראש הממשלה בלוס-אנג'לס היה השיר שהושר באוזניו כשביקר בבית-הספר היהודי במרכז שמעון ויזנטל בלוס-אנג'לס. למרות שהמדובר היה בשמיר ולמרות שבית-הספר נקרא על שמו של מנחם בגין, קיבלו התלמידים את פני ראש הממשלה דווקא בשירת המנון הפלמ"ח.

עובדי

(המשך מעמ' 1)

מרירות, גם על כי ההסתדרות לא דאגה להבטחות הגנה משפטית בבית הדין לארבעה חברי הוועד הארצי. עוד ציינו, כי את „עניני העובדים יש לפתור במשא ומתן ולא בבית דין".

הובאו בניידות

ארבעה חברי הוועד הארצי לא התייצבו לבית הדין אתמול בבוקר, ועל-פי בקשת פרקליטות המדינה הוציא השופט צווי הבאה נגדם. השוטרים מצאו את ארבעה חברי הוועד במטה השביתה בתל-השומר. „בפתור את הבעיות באמצעות המשטרה אם כוח היא מדיניות הממשלה וההסתדרות" – אמר משה אבנוש בהכנסו לניידת המשטרה. המשטרה עצרה את חברי הוועד על-פי צו הבאה שהוציא נגדם בית הדין והביאה אותם למטה המשטרה בירושלים ומשם נלקחו לישיבת בית-הדין.

בבואם לבית הדין הם נתקבלו בתשואות של נציגי ועדי העובדים מבתי החולים, חברי מועצת העובדים וגם נציגות אחיות בתי החולים, שמילאו את אולם בית-הדין.

נציגת הפרקליטות אמרה, כי צווי המניעה הזמניים שהוצאו נגד העובדים הם עדיין בתוקף ואוסרים השבתה של בתי-החולים הממשלתיים, ומשום כך השביתה מהווה הפרת הצווים. לדבריה העובדים לא ניצלו את האמצעים החוקיים לערער על אותם צווים אלא החליטו לפרוץ בשביתה פראית.

קנסות כבדים

בהחלטה שאין לה תקדים החליט השופט לחייב את חברי הוועד בתשלום קנסות כבדים, אם לא יודיעו לאלתר על הפסקת השביתה. השופט קבע שאם העובדים לא יחזרו לעבודה עד השעה 8.00 בערב ישלמו ארבעה חברי הוועד עבור כל שעה נוספת של שביתה 250 ש"ח ומהבוקר 350 ש"ח עבור כל שעת שביתה. השופט חייב אותם בתשלום 10,000 ש"ח בעיקר עבור ההוצאות שהיו למשטרה וכן הורה שיחתמו על ערבות עצמית בסך 2,500 ש"ח כדי שיופיעו בדיון בעניינים.

הערכות

(המשך מעמ' 1)

אתמול המשיכו כ-10,000 חיילים סורים, המצויידים בעשרות טנקים ותותחים, להתפרס בשכונות המוסלמיות במערב ביירות, לאחר היערכותם בשלושה מחנות קבע של צבא לבנון. החיילים הסורים תפסו עמדות ליד מיתקנים ציבוריים חשובים ובשכונות המוסלמיות בסמוך לחוף הים ולמגורות הפליטים.

בשלב מאוחר יותר הולך הכוחות הסוריים להשתלט על מאחזים של המיליציה הדרוזית, של ארגון „אמל" ושל תנועת „חזבאללה". בשכונה [illegible] התנהל קרב יריות קצר בין חיילים סורים לאנשי מיליציה דרוזית. ארבעה אנשים [illegible] בהיתקלות זו. 60 אנשי מיליציה דרוזים נלקחו לחקירה [illegible].

הכוח הסורי חילק את מערב ביירות לשלוש גזרות פעילות והוא מפעיל בהן סיורים רגליים וממונעים בשיתוף עם כוחות של צבא לבנון. אתמול הוקמה במערב ביירות מפקדה משותפת לכוחות השיטור הסוריים ולכוחות הבטחון הלבנוניים. מפקדה זו כפופה למרותו של ראש הממשלה הלבנוני, ומכהנים בה כמה קציני צבא לבנוניים בכירים בני העדה המוסלמית.

ההסברה הסורית טרחה להדגיש אתמול, כי החיים במערב ביירות שבים למסלולם התקין. הגנרל הסורי גאזי כנעאן הצהיר בינתיים, כי הצבא הסורי לא יתפרס ברובע הדרומי של מערב ביירות המשמש מעוז של תנועות „אמל" ו„חיזבאללה".

ראש ממשלת לבנון ציין, כי לאורך קו המגע המפריד בין ביירות המוסלמית והנוצרית יוצבו מעתה ואילך רק חיילי צבא לבנון.

שתי קדנציות ליו"ר – ההצעה ליישובו של המשבר בסוכנות

מאת יקיר צור ומ[illegible], סופרי „דבר"

הצעת פשרה שהעלה יו"ר תנועת העבודה הציונית העולמית יחיאל לקט, לפיה יביא חבר הנאמנים לקצרת הסוכנות הצעה האומרת כי יו"ר חבר הנאמנים ויו"ר הנהלת הסוכנות לא יוכלו להיבחר ליותר מאשר שתי קדנציות (בנות ארבע שנים כל אחת), עשויה לפתור את המשבר שנוצר בדיונים. ההצעה הועברה אתמול לעיונם של הצדדים.

בשלב זה לא ידוע עדיין אם ישיבת חבר הנאמנים שנקבעה הערב אומנם תתקיים. חברי ההנהלה הציונית שהתכנסו שלשום לישיבת חירום החליטו שלא לשוב לישיבות חבר הנאמנים, כל עוד לא יסירו ראשי המגביות מחו"ל דרישתם לפיטוריו של דולצ'ין. ההנהלה הציונית מינתה שלושה מחבריה, הרב אלכסנדר שינדלר (רפורמים) רעיה יגלום (ויצ"ו) והרב לואי ברנשטיין („המזרחי") כמשלחת שתפגש עם הצד שכנגד. הפגישה על התחלה הגיעה התקיימה אתמול אחר הצהרים ובסיומה לא הושגה עדיין כל התקדמות ממשית.

בקרב אחדים מקרב חברי ההנהלה הציונית מתגבשת הצעה לפיה חייב אריה דולצ'ין לפרוש מתפקידו בתום הקדנציה הנוכחית, אולם הם מתנגדים לדרוך בו בתוך ראשי המגביות. נציגי תנועת העבודה הציונית והקונפדרציה הודיעו כבר כי לא יתמכו במועמדותו של דולצ'ין בקונגרס הציוני הקרוב.

גם נציג חירות בהנהלה הציונית מתי דרובלס אמר כי הליכוד לא יתמוך קרוב לוודאי במועמדותו של דולצ'ין לכהונה נוספת.

דולצ'ין עצמו דחה בימים האחרונים כל הצעת פשרה שהובאה בפניו בניסיון לאפשר לו לסיים את תפקידו בכבוד. הוא הודיע שהוא ילחם ולא יוותר.

גם בכנסת נשמעו אתמול קולות שקראו להתפטרותו של דולצ'ין מכל תפקידיו בהסתדרות הציונית והסוכנות היהודית. ח"כ אוריאל לין (ליכוד) הבריק את תביעתם של ראשי המגבית ומנהיגים אחרים להתפטרותו של דולצ'ין „בנסיבות שנוצרו" אמר ח"כ לין „בוודאי המשך כהונתו של דולצ'ין גרם נזק לכבוד של ההסתדרות הציונית והסוכנות היהודית ונשאם כך פגיעה באינטרס הלאומי. נראה שהאינטרס הלאומי בכל אופן עדיף על אינטרסים אישיים של דולצ'ין".

ח"כ חיים רמון פנה באותו עניין לחברי מפלגת העבודה בהסתדרות הציונית וקרא להם להצטרף לתביעה לפיטורי דולצ'ין. חברי הכנסת דדי צוקר ורן כהן („רצ") טענו אתמול כי דולצ'ין הטעה את הציבור בהודעותיו כאילו התפטר מתפקידו כנגיד בנק לאומי. בבדיקה שערכו התברר כי שום מכתב התפטרות כזה לא נשלח, טוענים צוקר וכהן.

גם אחד מראשי הקהילה היהודית הציונית בדרום אמריקה, השופט העליון מייזולס, פנה הוא במכתב ליו"ר חבר הנאמנים של הסוכנות, ג'ראלד הפברגר, ואמר כי על דולצ'ין להתפטר מתפקידו.

מחלוקת חדשה ליכוד-מערך

(המשך מעמ' 1)

קריאה לפירוק הממשלה

בעיצומם של חילופי דברים חריפים בין הליכוד למערך נשמעו אתמול קולות בהנהלת סיעת המערך הקוראים לפירוק הממשלה ולהליכה לבחירות בהקדם.

סיעת הליכוד פירסמה אתמול הודעת גינוי למערך „בשל דברי ביקורת שכתחו ראשיו על ראש הממשלה יצחק שמיר, הנמצא בארצות הברית בשליחות ממלכתית". בהודעת סיעת הליכוד נאמר עוד: „המערך יצר תקדים מסוכן, במהלך שליחות ממלכתית, מסיבות פוליטיות פנימיות, הבליט חילוקי דיעות. ויכוח וליבון מחלוקת יש לעשות בבית, בכנסת, בממשלה או בקבינט-ולא באמצעי התקשורת, האחריות הממלכתית מחייבת את המערך להמתין עד לשובו של ראש הממשלה לארץ".

יו"ר סיעת המערך ויו"ר הנהלת הקואליציה ח"כ רפי אדרי דחה בתוקף את הודעת הליכוד והפנה את ראשי הליכוד להתקפותיו על שמעון פרס כאשר ביקר באו"ם בהיותו ראש ממשלה, ולאחרונה, כאשר סייר באירופה כשר חוץ. „הליכוד לא יוסיף לנו מוסר ולא ממנו נלמד התנהגות ממלכתית" אמר ח"כ אדרי.

ח"כ מיכה חריש אמר בישיבת הנהלת סיעת המערך שהליכוד סומך, כנראה, על זיכרון חלש של הציבור ופועל בשיטה של נוכלות. ח"כ בנימין בן אליעזר תקף את „ההתנהגות הנבזית של הליכוד" וקרא לפרק מיד את הממשלה בשעה שהמערך נמצא בנקודת שיא בעיני הציבור. גם ח"כ חיים רמון טען שמערכת הבחירות כבר הוחלה וקרא לפנות לליכוד ולומר: בואו נקצר את מערכת הבחירות משנתיים לחודשים כיוון שלממשלה הזאת אין זכות קיום אפילו רגע אחד נוסף. ח"כ רמון אמר עוד שלשכת ראש הממשלה הפכה למעבדה פסיכיאטרית העוסקת בקביעת מצב הרוח של אישים פוליטיים.

ח"כ שבח וייס הסכים גם הוא כי כך אי אפשר להמשיך והציע שפרס יפנה לשמיר כדי לברר אם להמשיך ולקיים את השותפות הקואליציונית. ח"כ אהרון נחמיאס וח"כ ראוף אמיר קראו להעניק את מלוא הגיבוי לפרס בהאצת תהליך השלום.

בהודעה שפירסמה לאחר הדיון קובעת הנהלת סיעת המערך כי הליכוד, וראש הממשלה בראשו, מפקירים את השלום „ואת האינטרסים של ישראל לטובת מאבקי הכוח הפנימיים בתנועת חירות".

הודעת המערך מסכמת וקובעת: „המשך קיומה של הממשלה מותנה בכך, שהליכוד יפסיק לעסוק בתעמולה, בהסתה פרועה, בהכפשה ובהטלת דופי במערך, ויחליט אם הוא רוצה להמשיך לעסוק בניהול המדינה או בניהול מערכת בחירות". מחר יתכנס פורום הנהלת סיעת המערך וחברי הסיעה בוועדת חוץ והבטחון לדיון בנושא הוועידה הבין-לאומית.

מאות באזכרה ב„בית ברל" בשלוש שנים למות לווינסון

מאת עליזה ולך, סופרת „דבר"

לא הרחק מהבניין של מדרשת חברת העובדים ע"ש יעקב לווינסון בבית ברל, שבנייתו תושלם בסוף השנה, נקבצו אתמול אחרי הצהריים מאות ממוקירי זכרו של יעקב לווינסון לעצרת זכרון במלאת שלוש שנים למותו.

שלא כבשנים קודמות, הפעם בלטה מעורבותו של בנק הפועלים בארגון העצרת. יו"ר הנהלתו, עמירם סיוון, אף היה ראשון הדוברים באירוע. „דווקא בתקופה של ויכוח על דרכה של תנועת העבודה, שהמלים נכסי ונכס משמשים בו בערבוביה, אנחנו זוכרים 20 שנה של בניית נכס גדול, מהתפקידים בחברת העובדים ועד היצירה המפוארת של בנק הפועלים", אמר סיוון.

את עיקר דבריו ייחד לתרומתו העצומה של לווינסון להאדרת פעלו של בנק הפועלים, להצעדתו למקום הראשון בקרב הבנקים הישראליים ולהרחבת פעילותו הבין-לאומית. הפעילות המבורכת הזאת, אמר סיוון, התאפשרה הודות לחזון ולכלים שיצר לווינסון.

מזכ"ל מפלגת העבודה הזכיר, בקשר ל„חוג בית ברל" את מותו של מוסה חריף, „שנפל על יעקב קשה יותר ממות בן משפחה. יותר לא שב לגשם את החזון הפוליטי של מפלגת העבודה".

להערכת ח"כ ברעם, אילו מי לווינסון חיים, לא היו נקלעות חברות של חברת העובדים לקשיים, בעיקר הודות לאופי המעשה [illegible] לתוכנת המעשה ולמשמעת היישום.

„ריבות רבות על פרשת לווינסון", הזכיר ח"כ ברעם, „אבל פרשת לווינסון היא פרשת חיים מפוארה, שסקבה באווה לביזוי, למשמעות, לבנק שבנה ולתנועת העבודה במדינת ישראל".

צדוק: כיבוד החוק

במתכונת האזכרה ליעקב לווינסון כלולה גם הרצאה, והפעם נשא אותה חיים צדוק, על הנושא „הביטחון והחוק". צדוק נמנה עם ידידיו של לווינסון ולכן לא פטר את עצמו מדברים לזכרו. הוא הזכיר את נאומו הפרוגרמטי של לווינסון בוועידת מפלגת העבודה ב-1981, ש„הדליק את הצעירים בתקווה והתלהבות חדשה באותם ימים אפלים של תחושת אסון כללי. הרגשנו כולנו שאיש זה נועד למנהיגות לאומית".

את עיקר הרצאתו הקדיש צדוק לנסיון המסוכן לכופף את החוק במדינת ישראל למען אינטרסים בטחוניים כביכול ב„פרשת השב"כ". הוא הודיע כי „בשנים האחרונות יש כרסום בשלטון החוק, עלות ופורחות אידיאולוגיות מבעדים שונים, הטוענות שיש ערכים הגם [illegible] להפר את החוק".

צדוק הרגים את סכנתן של תופעות כמו התגוללויות בלתי חוקיות, ערכים דתיים-לאומיים המצדיקים פעולות טרור, ודיינים המרשים לעצמם להפר צווים של בית-משפט בישראל, וגם אי-ציות לפקודות צה"ל מטעמים של השקפת-עולם. צדוק הדגיש גם את הצורך בשמירת עצמאותו של היועץ המשפטי ודחה על תולשתו של היועץ המשפטי המוכר בציבור, שבמיוחד יש להקפיד על כך כאשר האיש הנבחן בתפקיד הוא שומר משמר תמות החוק.

קינה לעצרת בבית ברל עליה לקברו של יעקב לווינסון בגבעה. כ-100 איש נקבצו ליד קברו. „תחושת הכאב טרם חלפה", הספיד ר' צדוק עירמן, חבר הנהלת בנק הפועלים. „התקרבנו כלפי האיש, עשייתו ועקרונותיו גוברים על הכל. בפרספקטיבה היסטורית תמיד כולם יותר".

וייצזקר יוזמן לבקר במוסקווה

מאת סופר „דבר"

ברית המועצות עומדת להזמין את נשיא מערב-גרמניה ריכארד פון וייצזקר לביקור ממלכתי בעוד שנה – על כך מוסר שבועון החדשות המערב-גרמני „דר שפיגל".

מוסקווה ממשיכה לרגוז על הקנצלר הדמוקרט-נוצרי הלמוט קוהל בגלל התבטאויותיו האנטי-סובייטיות בעת מערכת הבחירות, אך גילתה עניין בביקור של וייצזקר, המסמל אותם הרוחות במערב-גרמניה, שאינם מבקשים להתנער מהאחריות ההיסטורית למלחמת העולם השנייה.

אחרי ביקור וייצזקר במוסקווה ובלנינגראד עומד שר החוץ הסובייטי שוארדנדזה לערוך ביקור עבודה בבון.

לאבא רוזין ומשפחתו
ולקיבוץ גבעת ברנר
איתכם באבלכם על מות
צבי רוזין ז"ל
מפעל פחמס
קיבוצים עין החורש – להבות חביבה

הננו משתתפים באבלו של החבר
אדריאן סינטר
על מות
אחיו ז"ל
הוועד הפועל של ההסתדרות
משרד מבקר ההסתדרות
וחבר עובדים

לחברתנו ליאנה מושני
איתך באבלך על מות
אחיך ז"ל
בית הסנה

קהילת „עמל"
אבלה
במות
מאיר יערי ז"ל
מדריך, מנהיג ומגשים.
הנהלת רשת „עמל"

יו"ר הכנסת
וחברי הכנסת
אבלים על מותו של
מאיר יערי
מנהיג מפ"ם
וממניחי היסודות של הכנסת
ומשתתפים בצער המשפחה

למשפחת בן-יוסף
משתתפים בצערם על מותו של
ד"ר יעקב בן-יוסף
נשיא בית הדין העליון של הסתדרות המורים
ממקימי [illegible] העל יסודי
בהסתדרות המורים ומנהיגיה
מרכז הסתדרות המורים

מרכז הסתדרות המורים
בישראל
אבל על מותו של
מאיר יערי ז"ל
ממייסדי ההסתדרות
הקבוץ הארצי והשומר הצעיר.
מרכז הסתדרות המורים

על מות יקירתנו
חיה שולמן ז"ל
([illegible])
המתאבלים: בעלה הלל
[illegible]
ההלויה תצא היום יום שלישי 24 בפברואר בשעה 15.00
[illegible]

בית הקרן הקימת
לישראל
אבל על מות
מאיר יערי
ז"ל
שהאיר דרך לדורות של חלוצים ומתישבים

קבלת מודעות 24 שעות ב„דחוף"
מודעות
משפחתיות
דחופות
וכל יתר סוגי המודעות ל
„הלוח הכללי"
„דבר"
מתקבלות
24 שעות ביממה
ב' „דחוף" דיזנגוף
רח' דיזנגוף 118
(מול כסית)
טל. 239952
248518

חוק התכנון והבניה תשכ"ה – 1965
הועדה המחוזית לתכנון ולבניה
מחוז תל-אביב

מרחב תכנון מקומי [illegible]
הודעה על הכנת שינוי תכנית מתאר

ניתנת בזה הודעה בהתאם לסעיף 77 לחוק התכנון והבניה תשכ"ה 1965 כי הועדה המחוזית לתכנון ולבניה מחוז תל-אביב החליטה על הכנת התכנית, ר"ג 926 שינוי לתוכנית מתאר ר"ג 340 ור"ג 340 ב'.

השטחים הכלולים בתחום התכנית המוצעת:
גוש
6128
בקטע רחוב קפירא והרב המתמיד
חלקות: 520, 446, 445, 377, 292, 67

יושב ראש הועדה המחוזית
לתכנון ולבניה מחוז ת"א
מרדכי מהא

מזג האוויר ביעדי הטיסה החשובים של סוויסאיר

אוסלו	-8	0	בהיר
אמסטרדם	-1	2	בהיר
בואנוס איירס	21	30	מעונן
הלסינקי	-10	-5	בהיר
הונג קונג	18	20	מעונן
וינה	2	7	שלג
ז'נבה	-3	4	בהיר
טוקיו	3	12	בהיר
טורונטו	-8	3	מעונן
יוהנסבורג	16	28	בהיר
לונדון	7	2	מעונן
ליסבון	15	3	בהיר
מדריד	10	5	מעונן
מונטריאול	-15	2	מעונן
ניו יורק	10	0	בהיר
סאו פאולו	20	35	מעונן
פריס	3	4	מעונן
פרנקפורט	0	2	מעונן
ציריך	-3	2	מעונן
ריו דה ז'נרו	22	36	בהיר
שטוקהולם	-4	1	בהיר
שיקאגו	0	6	מעונן

תל-אביב: רח' בן-יהודה 1, טל. 5102620
ירושלים: רח' יפו 30, טל. 231373
חיפה: דרך הים 2, טל. 384655
באר שבע: רח' האבות, טל. 35282
swissair

דבר
DAVAR
מאוחד עם למרחב
העורכת חנה זמר
משנה לעורך דוד פדהצור
סגן מערכת מרדכי ברקאי
עורך „דבר השבוע" טוביה מנדלסון
מנהל כללי אהרון קראוס
המו"ל – „דבר בע"מ
נדפס בדפוס „דבר" בע"מ
המערכת והמנהלה תל-אביב, רח' שינקין 45, ת.ד. 199.
מיקוד 61001
טלפון 256141 (6 קווים)
מחלקת המודעות
טלפונים ישירים
286156, 281860, 298032
סניפים:
ת"א, בית „דבר" רח' שינקין 45
טלפון 286141, מיקוד 65233
ירושלים:
המערכת רח' [illegible] 16
בית מאזה קומה ג
טלפון 242203 מ. 94229
חיפה: רח' הנביאים 27,
טלפונים 642111-2-3, מ. 33104

קבוצת אנשי חב"ד מישראל חגגה אתמול את סיום לימוד הרמב"ם בבית־הכנסת בקאהיר. הרמב"ם עצמו בילה 29 שנים מחייו בעיר זו. (צילום: א.פ.)

אי־אפשר להשוות את איוואן האיום אפילו לחיה – אמר פנחס אפשטיין

אפשטיין, שהובא לטרבלינקה בהיותו נער בן 17 וברח בזמן המרד במחנה זיהה את ג'ון דמיאניוק כ„איוואן האיום" וסיפר על מעשי הזוועה שלו

מאת דוד מירדמן, כתב עתיים

„אני מתקשה להשוות את איוואן האיום אפילו לחיה. אפילו לאותו הציד שבעים ולא נוגעים באיילות החולפות לידם. איוואן לא היה שבע לרגע. הוא היה מורף כל יום, כל רגע, לא היה שבע. אפילו לחיה אני לא יכול להשוותו". כך פתח את עדותו פנחס אפשטיין מפתח־תקווה, ניצול מחנה טרבלינקה, שהעיד במשפטו של ג'ון דמיאניוק.

במשך שעות ארוכות ישב פנחס אפשטיין על כיסא ליד דוכן העדים כשהוא מגבב את עיניו, ובקול רצוץ תיאר את הזוועות במחנה ההשמדה טרבלינקה, שם הועסק כנער בן 17 בעבודות שונות. „הסיוט שקוראים לו טרבלינקה, שקוראים לו איוואן האיום, שקוראים לו ניקולאי, הסיוט הזה רודף אחרי ולא עוזב אותי עד עצם היום הזה. כשראיתי ילדים בט"ו בשבט הולכים לנטוע עצים, ראיתי בעיני רוחי את שורת הילדים שהביאו לטרבלינקה, את שורת הילדים שחייהם נכרתו בן־רגע, את שורת הילדים התמימה הזו".

פנחס אפשטיין, בן 62, סיפר בתחילת עדותו, כי גר בפולין עם הוריו בעיר צ'סטיפול, עד שהכניסו הגרמנים את כל משפחתו לגיטאות. בגיל 17 הוציאו האוקראינים, כך סיפר, את כל אנשי הגיטו בצ'סטיפול למסע בן יומיים לטרבלינקה.

הוא סיפר, כי במוצאי יום הכיפורים בשנת 1942, בשעות הערב, הוצאו כל אנשי גיטו צ'סטיפול לרחוב. „האוקראינים דפקו בדלתות, הוציאו אנשים החוצה וכיוונו אותם לתחנת הרכבת. היה תוהו ובוהו, לא ניתן לתאר מה היה. הובילו אותנו לתחנת רכבות המשא והוסו אותנו לקרונות. שם הופרדתי מאחי הורי והעליתי על קרון אחר. 120 בני־אדם היו בכל קרון". הוא המשיך ותיאר את מסע הרכבת לטרבלינקה: „הצפיפות היתה נוראה. היו אנשים שנחנקו בדרך. בלילה הצליחו שני אנשים לקפוץ מהרכבת. הגרמנים עצרו את הרכבת ואיימו, שמי שיקפוץ יירו בו. אנשים היו מבוהלים, החלו לבכות. עשיתי לי חריץ בין החיבורים של הקרשים בקרון והסתכלתי החוצה".

כאשר החל העד לספר על הגעת הרכבת לטרבלינקה הציפו דמעות את עיניו, והוא ביקש מבית־המשפט שניות אחדות של הפסקה. דוממה היתה בקהל הרב שמילא את אולם בנייני האומה בירושלים. בתוך הקהל היו ניצולים שהחלו למרר בבכי חרישי. „הדלתות נפתחו. בצעקות איומים ובמכות עוות צוו עלינו לצאת. התמונה התגלה לפני מחזה מחריד. ריח המוות היה באוויר", סיפר העד פנחס אפשטיין.

„כשיצאנו מהקרון הורו לנו להתיישב. אמרו שמי שצמא יכול לגשת לברז המים לשתות. זה היה פתיון. מי שניגש לשתות קיבל מהאוקראיני מכות עם קת הרובה. מולנו היו מונחות שתי גוויות עם גולגלות מרוסקות".

העד סיפר, שכאשר ישבו באיזור הקבלה במחנה טרבלינקה עבר איש ס.ס. בין היושבים והצביע באצבע לעבר האנשים החזקים. הוא אמר, כי הצביעו עליו באצבע. הוא קם ועבר הצידה כמצוות שומריו הנאצים. „אחרי כמה שניות שעמדתי בצד ראה אותי אחי. הוא קם והתקרב אלי. איש ס.ס. הבחין בו, ניגש אליו ועם קת אקדח פיצח לו את הגולגולת. אותי תקפה סחרחורת. לא ראיתי יותר את אחי לעולם".

שני תינוקות

פנחס אפשטיין סיפר, כי השומרים הגרמנים ציוו עליו להיכנס לקרון ולהוציא אשה זקנה שלא היתה יכולה ללכת. ציוו עליו להוביל אותה ללאזארט, לצריף שהוסווה תחת השם „בית־חולים" שם הסמידו הנאצים את הזקנים והחולים. „כשהובלתי את הזקנה ראיתי שני תינוקות שלא ידעו אפילו לזחול. השארתי את הזקנה בצד וחזרתי לילדים. איש הס.ס. ציווה עלינו לעזוב את הילדים ולהוריד את הזקנה לבור עמוק. האשה נשמטה מידינו לתוך הבור שהיה פעור ליד הלאזארט. בבור היתה אש, לא להבה, אש קלה", סיפר העד והוסיף: „חזרנו חזרה לתינוקות, ואיש הס.ס. אמר לנו להשליך אותם לתוך האש. לבור. בכי התינוקות מצלצל באוזני עד הרגע הזה".

הובלת גוויות

אפשטיין אמר בעדותו, כי העבודה הראשונה שהוטלה עליו במחנה ההשמדה טרבלינקה היתה להוציא גוויות ולהעבירן להוך עריסה של גוויות. עריכת הגוויות היתה במחנה התחתון, באיזור קבלת המשלוחים.

„אני זוכר עוד כי בבור של הלאזארט היתה גופה או שתיים עם ראשים כרותים. זה היה מחזה מחריד עבורי, כנער שלא ראה גוויה מעודו. מה שהתרחש שם היה כמו זריקת שיתוק עבורי. היו רציחות, היו מכות, היו דקירות. זה בלתי אפשרי לתאר מה שהתרחש שם. שפת אנוש לא מספיקה לכך". העד אמר עוד, כי לאחר שלושה ימים שבהם עבד במחנה התחתון הועבר לאיזור ההשמדה במחנה טרבלינקה. קבוצה של צעירים הועברה דרך סוללת עפר עד לאיזור ההשמדה. „כשנפתח השער של איזור ההשמדה נתגלה לפנינו מחזה מחריד. דבר ראשה, בכות וצעקות. לא הספקנו להתאושש, והם אמרו לנו לקחת אלונקה ולהעמיס עליה גוויות. היתה מונחת ערימה גדולה של גוויות ליד תאי הגאזים והורו לנו לפנות אותה. העלינו גוויות על אלונקה ורצנו לכיוון הבור. זרקנו גוויות לבור וחזרנו חזרה לאסוף עוד ועוד גוויות של נרצחים. על הדרך שהובילה מהתאים עד לבורות עמדו אוקראינים ואנשי ס.ס. והיכו אותנו מכות רצח. מי שנפצע במהלך הריצה, נגזר למוות בסיום יום העבודה".

העד סיפר עוד, כי בתוך הבור היו מפוזרים על הגוויות אבקת כלור, שאיכלה את גוויות הנרצחים. „אחרי שגמרנו לפנות את תאי הגאזים אמרו לנו להתיישב. בינתיים היו מכניסים לתאים קרבנות חדשים. שמענו צעקות ובכי. ראיתי אדם שיוצא ובא מתא, מנוע הגאזים. זה היה איוואן האיום".

מפעיל המנוע

„איוואן האיום היה איש גדול ממדים. מוצק. הוא היה מפעיל את המנוע. היינו ממתינים כ־20 דקות עד חצי שעה וציוו עלינו לפתוח את הדלתות ולהוציא את הגוויות. איוואן היה מופיע מתוך התא ומכה בנו מכות רצח עם צינור ברזל. לפעמים עם חרב ולעתים עם כידון. הוא היה מפצח גולגלות, חותך אוזניים. לא יאומן איך התעלל באסירים". העד הוסיף ותיאר את הזוועה בטרבלינקה ואמר: „זה היה זוועה להסתכל על הגוויות שהוצאו מתוך תאי הגאזים. היו שם נשים בהריון, דקורות ברחמן, עם עוברים גלויים. נערות כרותות חזה. אנשים עם עיניים מנוקרות. אין לי מלים לתאר את הזוועה. כך הועסקתי במשך ימים ארוכים".

הוא סיפר כי ראה את איוואן האיום, את ניקולאי, את אנשי הס.ס. גוסטאב וריצ'ארד, מכים קרבנות בצורה אכזרית. „אני הבטתי לשמיים וקראתי: מה עושים בני־אדם לבני־אדם אחרים. למה ומדוע".

העד המשיך ותיאר את מעשי הזוועה שביצעו אנשי הס.ס. בקרבנות. „בוקר אחד תפס איש ס.ס. ושמו פראנץ בחור אחד, שכן שלי. הוא התעלל בו בצורה אכזרית. ריסק לו את כל הפנים בצינור. אמר לו: 'אתה יודע כי מתכונן לברוח. תגיד לי מי הם'. לא היתה לו כבר צורה של פנים. אספו אותנו וציוו עלינו לשבת, והשכן שלי התבקש להצביע על כי שמתכוון לברוח. הוא הצביע ללא שליטה על הזוקים. הוציאו 20 בני־אדם והורו להם לשכב על הרצפה עם הפנים למטה. איוואן האיום עם צינור ברזל בידו, ניקולאי עם החרב ואנשי ס.ס. עם מגלבים החלו לערוך קטל נורא בעשרים אלה. מוחות נשפכו, דם נשפך. הלכו אותם ואחר־כך לקחו אותם לבור הגוויות".

נסיון בריחה

„איוואן היה מופיע עם צינור, עם כלים אחרים, היה לוקח אנשים, מכניס להם את הראש בגדר התיל ומענה אותם עד מוות. לילה אחד, בסוף שנת 1940, ניסתה קבוצת יהודים מעובדי המחנה להימלט. באותו לילה", כך סיפר, „ירד שלג. ועקבות הנמלטים הוטבעו בשלג הלבן. האוקראינים רדפו אחרי העקבות בשלג. הם הביאו שלושה חזרה. איוואן עם הצינור עינה אותם. שבר להם ידיים ורגליים. בערב אספו אותנו, ערכו לנו מפקד והסבירו לנו, שמי שינסה לברוח זה יהיה סופו. ליד תאי הגאזים צמח עץ. אחד מענפיו חזק בקרש. על עץ זה תלו את שלושת הבורחים. תלו את הראשון והורידו אותו לאחר שנפח את נשמתו. תלו את השני והורידו אותו לאחר שנפח את נשמתו. ואילו השלישי, היכרתי אותו, בשם סבה, נשאר תלוי כל היום וכל הלילה ורק אחר־כך הורידו אותו".

העד סיפר, כי יש מקרה אחד, שבגללו הוא סובל מסיוטים עד היום הזה. „בוקר אחד יצאה ילדה היה כבת 12 מתאי הגאזים ודיברה איתנו. האנשים שהוציאו את הגוויות הושיבו את הילדה בצד, והילדה הזו, שהמלים שלה מצלצלות לי באוזניים בכתה: אני רוצה את אמא. אחרי שלקחנו את הגוויות ציוו עלינו לשבת. איוואן לקח בחור אחד מתוכנו, היכה אותו במכות רצח עם המגלב שלו, ציווה עליו להוריד את המכנסיים וציווה עליו לאנוס את הילדה. האיש רכן על הילדה הזו והאקט לא התבצע. אחר־כך לקחו את הילדה ליד הבור ושם ירו בה".

עבודה במטבח

פנחס אפשטיין סיפר, כי בתקופה מסויימת הועסק במטבח. כל איש שהלך להביא מים ועצים למטבח ראה את המעשים המחרידים של איוואן האיום. כל יום וכל שעה. הוא סיפר, כי הוא הועסק במטבח זמן קצר ואחר־כך שב והועסק בחלק ההשמדה במחנה טרבלינקה.

„כל יום היו מרכזים אותנו בערב ועורכים ספירה, ובספירה התחילו העינויים. היו אומרים לנו להוריד מכנסיים ולהוריד מכנסיים. מי שפיגר ולא עמד בקצב, סופו הגיע".

אפשטיין תיאר בעדותו את עבודתו בפינוי הגוויות ואמר, שכאשר היה מעביר גוויות על אלונקה היה הוא ויהודי אחר נושאים את האלונקה ועוברים ליד צוות עובדי כפייה יהודים שהיו עוסקים בהוצאת ובעקירת שיני הזהב מפיהם של הנרצחים. „לא היה לילה שאנשים לא איבדו עצמם לדעת. אנשים שנשברו פיזית ונפשית. אנשים שהכירו בני משפחה וקרובים בערימות הגוויות שפינו. אי־אפשר לתאר זאת בשפת אנוש. מה האדם לא מסוגל להכיל מה שהתרחש בתוך בית המטבחיים הזה. [illegible] יהודים. אי־אפשר שזהו אדם חי. איוואן האיום היה מענה אותנו".

אפשטיין תיאר בעדותו גם את אחד המקרים במחנה. הוא סיפר, כי יהודי הוצב בשמירה על השיניים. [illegible] „לגרש מכאן".

המרד במחנה

„היום המאושר בחיי היה יום המרד", סיפר העד. ביום המרד שמע יריות ואז החל לרוץ לכיוון הגדר. „ראיתי בחור אחד עם רובה [illegible] יהודי אחד חתך את הגדר. אני דילגתי על הגדרות והצלחתי [illegible] ליער. מהבורחים לא נשארו רבים, תפסו אותם. [illegible] אחרים נשארו בחיים".

אפשטיין תיאר בעדותו את תהליך הבריחה שלו ועלייתו לארץ. [illegible] לא חזר יותר".

„בדרך היו כל מיני רדיפות. כשהייתי נכנס לשתות מים מהבאר של איכרים היו זורקים אותי. האוכלוסייה היתה עויינת. הייתי בים של שנאה. בעיר פיוטרקוב נפרדתי מהחבר שלי, היה זה בבית־קברות יהודי שם ראה החבר את קבר אביו, השתטח עליו וסירב להיפרד ממנו. אני המשכתי הלאה לעיר שבה נולדתי, לצ'סטיפול. בעיר היה תוהו ובוהו. כל איזור המגורים שלי נמחק, כל מה שהיה לא היה קיים". העד המשיך וסיפר בעדותו: „ראיתי אנשים הולכים לעבודה, עולם כמנהגו נוהג, כאילו לא אירע דבר. בתוך הים של השנאה פגשתי פולני [illegible]. שעזר לי להשיג ניירות מזוייפים, ונסעתי בזהות מזוייפת לגרמניה. שם עבדתי במסגרת קבוצות עבודה, ולאחר המלחמה עליתי ארצה לבד, יחיד. לא שרד אפילו קרוב רחוק של משפחתי. בארץ בניתי בית, נשאתי אשה, יש לי שלושה ילדים וחמישה נכדים. הסיוט הזה שקוראים לו טרבלינקה לא עוזב אותי ולא יעזוב אותי לעולם".

סוגיית הזיהוי

לאחר ההפסקה בדיון, ניגש בית־המשפט לשאלת הזיהוי של ג'ון דמיאניוק כ„איוואן האיום" מטרבלינקה. אפשטיין נשאל על מסדרי זיהוי התמונות שנערכו לו במשטרה במהלך השנים האחרונות.

התביעה ביקשה להגיש לבית־המשפט את התמונות של מסדרי הזיהוי, אך בא־כוחו של דמיאניוק, עו"ד יורם שפטל, התנגד לכך. השופט דב לוין הודיע, כי בשלב זה לא מקבלים את התמונות כזיהוי, אלא קובעים על איזו תמונה הצביע העד במהלך חקירתו במשטרה. שאלת הזיהוי תידון, קבע השופט דב לוין, לכשיעד שבו יגישו עורכי מסדרי הזיהוי את העדויות של הניצולים שזיהו את דמיאניוק, לבית־המשפט.

החקירה הנגדית

סמוך לשעה 12.00 בצהריים סיימה התביעה לחקור את העד פנחס אפשטיין והחלה חקירתו הנגדית על־ידי הסניגור מארק אוקונור. עו"ד אוקונור ניסה בכל שאלותיו בחקירה הנגדית להוכיח, כי זכרונו של העד אינו עומד לו לאחר שנים כה רבות. בשאלותיו הדגיש מארק אוקונור חזור והדגש, כי המראות שראה בטרבלינקה היו כאשר היה העד נער בן 17. „האם רק איוואן האיום נחקק בזכרונך, או אולי גם רוצחים וקצבים אחרים", שאל עו"ד אוקונור, והעד השיב לו, כי הוא זוכר עוד רוצחים אכזריים אך איוואן האיום היה מעל לכולם באכזריותו. בתשובה לשאלה אמר, כי הוא זוכר גם את גוסטאב, שיחד עם איוואן האיום דחף קרבנות לתאי הגאזים. העד אמר, כי זיהה את גוסטאב במשפטי דיסלדורף בגרמניה.

הסניגור ביקש מהעד שיתאר את גוסטאב. העד השיב: „גוסטאב היה גבוה, בעל גוף רחב, כבן 40, שערו היה זהוב בשיבה ולא היו לו סימנים מיוחדים בפניו". העד הוסיף ומנה שורה של כינויים אנשי ס.ס. ואוקראינים, שפעילותם במחנה ואת שמותיהם הוא זוכר.

החקירה הנגדית תחודש הבוקר ב־8.30.

העד פנחס אפשטיין מבהיר פרטים בעדותו באמצעות דגם־מצולם של מחנה טרבלינקה. (צילום: יצחק הררי)

המדינה נגד דמיאניוק

אוריאל בן־עמי

בינתיים הוא מתנהג כאילו המשפט לא נוגע לו בכלל

פנחס אפשטיין זוכר את כולם. זוכרן מרהים, לפרטי פרטים. הוא מתאר את אכזריותם של איוואן האיום, ניקולאי, גוסטאב ושמידט. הוא זוכר אותם בסיוטים מחוד המנוע שהפליט את הגאזים. הוא מתאר את פניהם, את מבנה גופם, את שיערם כאילו היה זה אתמול.

כל הסיוט הזה עולה באולם בניסוח בהיר ומחריד. אפשטיין, גימלאי מגבעתיים זוכר הכל.

לפתע נשבר קולו. הוא מקנח את אפו בממחטה ויושבי האולם מזילים דמעה חרישית יחד עמו.

השופט לוין מבקש את אפשטיין לשמור על קור־רוח ככל האפשר. אפשטיין מתנצל ומבטיח להשתדל.

הסניגור הישראלי של דמיאניוק, יורם שפטל, מבקש למצוא פגמים בעדותו של אפשטיין ומבקש להפסיק אותה. שפטל ממשיך לעורר זעם בקהל על התלהבותו היתרה בהגנה על דמיאניוק.

בחוץ עומדים כמאות אנשים. מתחננים להיכנס. קשישים עומדים דחוקים בתור הזה, אחרים הלוקים ניצולי השואה שמבקשים: „תנו לנו לראות את הצדק". במשך שעות האנשים בתור וממתינים.

בחוץ עומד אחד השוטרים הצמודים לדמיאניוק במשך כל מהלך המשפט. השוטר מספר על אדישותו המוחלטת של הנאשם. „נדמה לי שהוא עבר שטיפת מוח להגיד לכולם שהוא לא איוואן האיום והוא מתחיל כבר להאמין בשקר של עצמו. אני רואה איך הוא מתנהג".

„אנחנו נותנים לו שתי ארוחות ביום, יש לו תיאבון מרהיב מספר השוטר. „נתנו לו ארגז מלא אוכל ופירות. הוא הכניס את הארגז מתחת למיטה בכל פעם הוא חוטף ממנו תפוח וכאילו מפחד שמישהו יקח את זה ממנו.

„יש לו שני שומרים צמודים בתא שלו במשך 24 שעות ביממה, לא נותנים לו רגע להיות לבד, שומרים עליו שלא יזיק לעצמו.

„לבן שלו שיושב מאחוריו במשפט אנחנו לא נותנים לקיים כל מגע פיסי איתו. אנחנו בהחלט שומרים שלא יעביר לו גלולת ציאניד, או משהו כזה. בינתיים הוא מתנהג כאילו כל המשפט הזה, לא נוגע לו בכלל".

שריר ישוחח עם שמיר על תפקודו של חריש

מאת טובה צימוקי, סופרת „דבר" בירושלים

שר המשפטים אברהם שריר פנה לח"כ מרדכי וירשובסקי („שינוי") בבקשה לדחות בשבוע את הגשת ההצעה לסדר היום שעניינה תיפקודו של היועץ המשפטי לממשלה.

השר אמר כי בכוונתו לקיים שיחה רצינית בנושא עם ראש הממשלה כאשר ישוב ארצה.

סופרת „דבר" מציינת כי זו הפעם הראשונה ששר המשפטים מבקש להתייעץ עם ראש הממשלה בעניין כזה, שכן הגנת השר על היועץ המשפטי לממשלה היתה אוטומטית, אולם בשל היחסים המתוחים השוררים בין השניים ובשל הביקורת הנמתחת על תפקוד היועץ המשפטי לממשלה מבקש שריר להתייעץ קודם לכן עם ראש הממשלה.

ח"כ וירשובסקי נאות לדחות את הדיון במליאה מתוך תקווה שאכן שר המשפטים יפעל בהקדם לבירור הנושא. כאשר יעלה את הנושא במליאה יבקש ח"כ וירשובסקי לציין „את הטיפול הכושל ברישום גרים בתעודת זהות, את ההתייעצויות התמוהות עם חברי עורכי־הדין הפרטיים ואת המנעותו מהעמדה לדין של הרבנים שקראו לאי־ציות לפסיקת בג"ץ.

ברונו לארה"ב – להסביר את התוכנית הכלכלית

מאת אמנון אמיר, סופרו הכלכלי של „דבר" בירושלים

נגיד בנק ישראל, פרופ' מיכאל ברונו, יצא שלשום לארה"ב, והוא אמור לחזור לארץ בסוף השבוע.

במהלך ביקורו ירצה ברונו לפני פורום משותף של קרן המטבע הבין־לאומי והבנק העולמי בוואשינגטון. הרצאתו תהיה בנושא מדיניותה הכלכלית של ישראל בתקופה האחרונה.

בחוגים המקצועיים בוואשינגטון קיימת התעניינות רבה בתוכנית הכלכלית שהפעילה ממשלת ישראל. תוכנית דומה הופעלה גם בארגנטינה ובבראזיל, ואחרי תקופת יציבות יחסית בת יותר משנה חזרה האינפלאציה בארצות אלו והגיעה לשיעורים גבוהים. לכן עוקבים כלכלני קרן המטבע בעניין רב אחר הנעשה בישראל בתחום האינפלאציה.

הבית הלבן מכחיש שניסה להרוג את קדאפי בפצצה

ואשינגטון, (רויטר עת"ם). – הבית הלבן הכחיש אתמול ידיעה, כי הממשל התכוון להרוג את השליט הלובי מועמר קדאפי בהתקפות האוויר על טריפולי באפריל שעבר.

דובר הבית הלבן אמר, כי הפצצות שנפלו על בית מגוריו של קדאפי היו מיועדות ליפול על מחנה צבאי במרחק של 200 מטר משם. „לא היתה כל כוונה לפגוע דווקא בקדאפי", הוא אמר.

מדובר בידיעה של „ניו יורק טיימס", שלפיה המטרה העיקרית, של ההתקפה האווירית היתה להרוג את השליט הלובי. כתב העיתון סיימור הרש אמר, כי ראיין יותר מ־70 פקידים ואנשי צבא בארה"ב וציטט מדבריו של קצין מודיעין, שאמר לו: „אין ספק שהם מחפשים את קדאפי. כל התדרוך הלך בכיוון זה. הם רצו להרוג אותו".

עוד טען הרש, כי קולונל נורת היה הכוח המניע מאחורי התוכנית לתקוף את קדאפי. כאמור הכחיש הממשל ידיעה זו בתוקף.

רופאים נגד חוק שיאפשר שלא להאריך חיי חולה

מאת שלמה גינוסר, סופר „דבר" בנגב

רופאים הביעו אתמול התנגדות מוחלטת להצעת החוק של ח"כ מאיר כהן אבידב לאפשר לאדם לצוות שלא להאריך את חייו באמצעים מלאכותיים בלבד.

הרופאים שהופיעו בפני ועדת העבודה והרווחה של הכנסת אמרו, שהצעת החוק נוגדת את תפיסתם על כהונת תפקידה של הרפואה. פרופ' אנדרה דה פריז הבהיר, כי הבעיה היא במישור של אידאולוגיה ואמונה ולא במישור רציונאלי תחיקתי. „בסופו של דבר, הרופא הוא שצריך להחליט על סוג הטיפול שיקבל כל חולה, וזה גם הסיכון וגם היופי שבמקצוע הרפואה" אמר פרופ' דה פריז.

פרופ' מריאן רבינוביץ' סבור, שהחוק המוצע יפגע בתהליך חיובי המתפתח לאחרונה: חולים טרמינליים מעדיפים למות בבית ולא בבתי־חולים באווירה קרה ומנוכרת. התנגדות להצעת החוק הביעו גם מנהל המחלקה לטיפול נמרץ ב„הדסה" פרופ' דווידסון, יו"ר ההסתדרות הרפואית, ד"ר רם ישי, המשנה למנכ"ל „הדסה" פרופ' אלכסנדר אבירם, ונציג הרבנות הראשית הרב איתן אייזמן. יו"ר הוועדה ח"כ אורה נמיר הביעה אף היא התנגדות להצעת החוק של ח"כ מאיר כהן אבידב, אך העידה, כי בהעדר חוק תלך ותגדל מידת האחריות שהרופאים נוטלים על עצמם.

אגודת העתונאים מגנה את סגירת המרכז למידע

אגודת העתונאים בירושלים פרסמה אתמול הודעה המגנה את סגירת המרכז לאינפורמציה אלטרנטיבית בידי משטרת ישראל ללא משפט.

„בעבר נקט השלטון צעדים שרירותיים ללא משפט נגד עתונים ועתונאים הפועלים מעבר לקו הירוק", נאמר בהודעה. „האגודה הזהירה אז, כי קיימת סכנה שהשלטון ינקוט דרך דומה בישראל גופא, ואכן כך קרה. אם בעליו או מנהליו של המרכז לאינפורמציה אלטרנטיבית עברו עבירה כלשהי – יש להעמידם לדין בבית המשפט, ולא המשטרה, יפסוק את דינם. בכל הדרוג כל פרסומי המרכז העוברים אושרו בידי הצנזורה ואין להניח שזו נתנה היתר לפגוע בבטחון המדינה.

„חופש הביטוי הוא מערכי היסוד של משפטנו. הוא מהווה 'זכות עילאית' בשיטתנו. הוא שלוב וקשור במשטר הדמוקרטי. מאופיו הדמוקרטי של המשטר נובעת ההכרה בחופש הביטוי. חופש הביטוי הוא הנותן למשטר את אופיו הדמוקרטי. בלא דמוקרטיה אין חופש ביטוי ובלי חופש ביטוי אין דמוקרטיה", קבע השופט העליון אהרן ברק בבג"ץ 14/86", נאמר בהודעה.

אסיר ציון יוסף ביגון משוחח עם כתבים מיד עם הגיעו לתחנת הרכבת קאזאן שבמוסקווה מהעיר צ'יסטופול, שם היה כלוא במשך שלוש שנים. (צילום: א.פ.)

בשירת „התקווה" התקבל ביגון בתחנת הרכבת קזאן במוסקווה

מאת סופרי „דבר" וסוכנויות הידיעות

מוסקווה (א.פ. ע"ע וע"ד). – אסיר ציון יוסף ביגון התקבל אתמול בשירת „התקווה" בידי ידידיו וקרובי משפחתו, שקידמו את פניו בתחנת הרכבת שבמוסקווה, לשם הגיע ממקום מאסרו בצ'יסטופול.

„אני מאושר עד שגעון", אמר ביגון, שנישא על כתפי ידידיו מתחנת הרכבת, שאליה הגיע אתמול בבוקר. „אעשה כל שבכוחי כדי לדאוג לכך שכל אסירי ציון ישוחררו בהקדם האפשרי", אמר ביגון.

ידידיו של ביגון, שירד מהרכבת לבוש בחליפת בית־הסוהר הכחולה, המתינו לו עם זרי צבעונים ובירכו אותו בעברית „שלום, שלום". ביגון שוחח קצרות עם כתבים שהיו במקום, וידידיו של ביגון נשאו אותו על כתפיהם לאורך רציף התחנה, שרו שירים עבריים, הריעו ונופפו בכובעיהם ובפרחים לעוברים ושבים. „הפגישה עם העם שלי, עם ידידי ועם חברי מחזקת אותי מרגע לרגע", אמר ביגון.

קודם לכן סיפר ביגון לכתבים, כי סירב לבקש חנינה מהשלטונות הסובייטיים ולא הסכים להתחייב להפסיק את פעילותו. „מעולם לא ביצעתי כל פשע ואינני אשם בשום עבירה", אמר אסיר ציון. ביגון הודיע, כי שנה ימשיך בפעילותו למען זכויות אדם אוניברסליות בבריה"מ.

ביגון ציין, כי שחרורו הוא אות לכך, שהקרמלין מנסה להציג תדמית ליבראלית יותר כלפי העולם. לדבריו, לאחר שחרורו, ישוחררו בהקדם מתנגדי משטר ופעילי זכויות אדם נוספים. עם זאת אמר ביגון, כי רק שחרורם של כל האסירים הפוליטיים והסרת כל מגבלות ההגירה „תוכיח את כנותו של תהליך הדמוקראטיזאציה, שעליו מכריזה ברה"מ השכם והערב".

ביגון סיפר, כי לא נמסר לו על שחרורו „עד רגע לפני" ששוחרר מכלא צ'יסטופול. הוא סיפר, כי מאז 9 בפברואר הוא נכלא בבידוד, לאחר שפתח בשביתת רעב כדי לדרוש את שחרורו ואת שחרור חבריו לתא. הוא אמר, כי התנאים בכלא היו בלתי אנושיים.

שיחה עם המורה לעברית

הראשון ששוחח אתמול עם יוסף ביגון לאחר שחזר לביתו במוסקווה ברכבת מצ'יסטופול, היה ישראל מינץ מתל־אביב, שהיה מורהו לעברית של ביגון במוסקווה בשנות ה־70 המוקדמות.

„פניתי אליו בעברית, והוא תיכף הכיר את קולי והיה נרגש מאוד", סיפר ישראל מינץ. „הוא אמר, שהוא מתקשה לדבר עברית שוטפת, מכיוון שבמשך שלוש שנים בכלא לא הזדמן לו לפגוש מישהו שיוכל לדבר עמו עברית, ולכן הוא מבקש לדבר ברוסית.

„עברנו לרוסית, ושנינו מאוד התרגשנו. קראתי לפניו תרגום חופשי לרוסית של „מגש הכסף" לנתן אלתרמן. הוא התרגש מאוד וביקש למסור דרישת שלום לכל הגורמים שפעלו למען שחרורו. הוא הוסיף, שיעשה הכל כדי לקיים את מצוות הציונות ולעלות יחד עם בני משפחתו לישראל".

רישום מפתיחת משפטו של המחבל ג'ורג' איברהים עבדאללה בפאריס. (צילום: א.פ.)

משפט עבדאללה בפאריס החל בנאום פוליטי שהשמיע הנאשם

מאת גדעון קורץ, סופר „דבר" בצרפת

פאריס (מיוחד ל„דבר"). – המחבל ג'ורג' איברהים עבדאללה, הנאשם בשותפות לרצח הדיפלומט הישראלי יעקב בר־סימן־טוב ורצח דיפלומט אמריקאי ובנסיון לרצח נוסף, נכח אתמול במשך כשעתיים במשפט, שנפתח בבית דין מיוחד בפאריס.

מתוך שעתיים אלה הקדיש בית־המשפט שלושת רבעי שעה לשמיעת נאום פוליטי של עבדאללה שאותו בקלס בעל־פה, לאחר שרובו פורסם כבר בעתונות. עבדאללה הוסיף פסקאות, שבהן תקף את רייגן, בגין, שרון ושמיר, את הנשיא מיטראן, ש„הבטיח מטוסים כדי להביא מתנחלים חדשים לישראל" ואת בנו של הנשיא ז'אן כריסטוף מיטראן על ששהה בקיבוץ כפר הנשיא ו„נסע על טנק ישראלי".

בתום הנאום אמר עבדאללה, כי אין הוא רוצה להשתתף עוד בישיבות בית־הדין שבו „יקיאו" נציג ארה"ב על העם הפלשתיני. פרקליטו ז'אק ורז'ס מסר, כי עבדאללה לא יופיע עוד לישיבות עד למתן גזר הדין.

כשביקש פרקליטה של אלמנת הנספח הצבאי האמריקאי צ'רלס ריי, עורך הדין הצרפתי יהודי ז'ורז' קו'מן, לומר את דברו, צעק עבדאללה, כי „אינו רוצה להקשיב לאנשי רוצח". „אם כן נקשיב לו בלעדיך", אמר השופט קלומב והוציא את עבדאללה מן האולם.

עבדאללה סירב לענות אפילו על שאלות שיגרתיות בדבר זהותו וענה כי הוא „לוחם ערבי".

בניגוד לארה"ב, שהיא צד במשפט, ישראל אינה מיוצגת כלל. ברשימת העדים, שהוקראה אתמול, הופיעו גם שמותיהם של אלמנתו של יעקב בר־סימן־טוב ובנו אבי. הם לא הגיעו, והתובע הכללי הסביר, כי עשו זאת „לא מתוך פחדנות, אלא מתוך צער". הוא אמר, כי הם הודיעו שלא יוכלו לעמוד בשחזור הרצח, וכי „יש לכבד את רצונם".

בכתב האישום נאמר, כי שותפתו של עבדאללה, ז'קלין אסבר, היא שרצחה את בר־סימן־טוב וכי קבוצתו אחראית גם לפיגועים נגד משלחת משרד הבטחון הישראלי בפאריס.

2,500 שוטרים מזויינים הוצבו אתמול סביב בית־המשפט ובתוך הבניין. שמות השופטים, פרט לנשיא, לא נחשפו.

12 מדינות השוק האירופי בעד ועידה בין־לאומית בחסות או"ם

בריסל (א.פ. וע"ד). – 12 מדינות השוק האירופי המשותף הביעו אתמול את תמיכתן, בקיום ועידה בין־לאומית בחסות האו"ם לפתרון הסכסוך הישראלי ערבי. יצויין, כי זו הפעם הראשונה, שהשוק מביע תמיכה מפורשת בועידה בעניין זה.

לאחר פגישה בת יום אחד הודיעו שרי החוץ של השוק בהודעה משותפת, כי ועידה כזו תיצור מסגרת מתאימה למגעים ההכרחיים בין הצדדים המעורבים בעניין. ההודעה תומכת בקריאתו של המלך חוסיין לכינוס ועידה כזו, שתושיב ליד שולחן אחד את הערבים והישראלים ואת כל החברות הקבועות במועצת הבטחון של האו"ם, כולל בריה"מ.

בהודעה נאמר עוד, כי מדינות השוק מודאגות מהעדר התקדמות בנסיון למצוא פתרון לסכסוך הישראלי־ערבי וכי השוק „אינו יכול לאמץ עמדה פאסיבית לנוכח איזור, הקרוב לו כל־כך, ואינו יכול להתעלם מהבעיות המעיקות עליו.

בהודעה לא היה אזכור מפורש לאש"ף או לכל אירגון אחר, שייצג את הפלשתינים בועידה. עם זאת חזרו חברות השוק על הצהרתן המשותפת מ־1980 – שבה נאמר, כי הפלשתינים חייבים להיות „קשורים" בכל סוג של שיחות שלום במזה"ת. מדינות השוק גם הבטיחו לנסות לגשר בין ההשקפות השונות של הצדדים שישתתפו בועידה הבין־לאומית, שבחסות האו"ם.

שלושה מדענים מארה"ב חתני פרס קרן וולף למדע הפיסיקה

(עת"ם). – שלושה מדענים מארה"ב נבחרו לחתני פרס קרן וולף הישראלית בפיסיקה לשנת תשמ"ז.

ועדת השופטים החליטה פה־אחד על הענקת הפרס לד"ר הרברט פרידמן ממעבדות המחקר של צי ארה"ב בוואשינגטון, לפרופ' ברונו בנימינו רוסי מהמכון הטכנולוגי של מסצ'וסטס ולפרופ' ריקארדו ג'יאקוני מהמכון לטלסקופיית החלל והאוניברסיטת ג'ונס הופקינס בבולטימור.

שלושת המדענים יקבלו את הפרס על גילוי מקורות קרינת רנטגן קוסמיים והפעלת התהליכים הפיסיקאליים שביסודם. ד"ר פרידמן, פרופ' רוסי ופרופ' ג'יאקוני מוכרים ברחבי העולם כחלוצי תורה זו, שהיא התחום חדש של מדעי האסטרונומיה. תחום שהפך למקור פורה של תגליות יסודיות והבנה פיסיקאלית מעמיקה של תהליכים עתירי אנרגיה ביקום.

לעבודתם נודעה השפעה עצומה על כל שטחי המחקר האסטרונומי, החל בחקר השמש והכוכבים וכלה בחקר התווך הבין־כוכבי, הגלאקסיות, צבירי הגלאקסיות והקוואזרים הרחוקים. בתבונתם היוצאת מן הכלל, בכושר המצאתם הטכני ובמנהיגותם האמיצה הביאו המדענים לצמיחתה של אסטרונומיית קרינת־רנטגן משלביה המוקדמים, שלבים של חיפוש ותהייה בשנות החמישים והשישים של המאה, עד לרמה הנוכחית הגבוהה של מחקר פורה.

هكذا من الأصل

[illegible]

מאה שערים ● מאה שערים ● מאה שערים ● מאה שערים ● מאה שערים ● מאה

מימוש רווחים בירידות שערים

הנזילות הגבוהה מביאה לירידות קלות בלבד

מאת שמואל רוזנבלום

שוק המניות עבר אתמול תהליך מימוש רווחים "טיבעי" כאשר במהלכו נקלטו הצעים במרבית ני"ע "הטובים" בירידות שערים קלות. תהליך המימוש מגיע לאחר רווחי הון ניכרים בזמן האחרון, אך מנגד נתקל המימוש בעודפי כספים אדירים הממתינים לשעת כושר לכניסה לבורסה. ירידת הריבית השיקלית למפקידים באחרונה אף היא מהווה תמריץ למעבר לאפיק הבורסה כהגנה משחיקה אינפלאציונית. מרבית מעגל המקורבים והפעילים מצוי בעמדות חשיבה אופטימית ביותר לגבי הצפוי בבורסה בזמן הקרוב. קו החשיבה האופטימי ידוע ומוכר היטב, וההסברים הנוגעים לו מוכרים ו"חביבים" אינספור פעמים. יחד עם זאת מהראוי לציין, שתקופת רגיעה בשוק מהרצוי שתגיע, ע"מ להחזיר את ציבור המשקיעים לפרופורציות הגיוניות. הנימוק האופטימי, בנוגע לכמות הכסף הנזילה המכתיבה אופי חיובי בבורסה, מוכיח עצמו היטב, והחזרה לפרופורציות הגיוניות עשויה לפיכך להדחות לעוד זמן מסויים. מקורבי השוק צפים למספר ימי גמגום קרובים שלאחריהן תתחדש כבראה תנופת העליות.

שינויי שער במסחר מורכז +71.8%

הצעים במרבית המניות הבכירות דוגמת: פולגת 0.4, כלל תעשיות, אפריקה ותנופה נקלטו בירידות קלות. למניות דלתא גליל נרשמו עודפי ביקוש בינוניים כבראה על רקע עיסקה שבוצעה בהן מחוץ לבורסה שלשום. מניות מורגן בהן נפתח אתמול המסחר לאחר תקופה ארוכה זכו לעודפי ביקוש גדולים ועליות שערים חדות. ביקושים נרשמו במניות גבים ונכסים והם סופקו במהירות. סקטור המקרקעין בלט במיוחד לאור החיזוק היחסי בסקטורים האחרים בשוק. פעילות ערה נרשמה במניות עפר וסלע זה היום השני ברציפות תוך עודפי ביקוש גדולים ועליות נאות. פעילות ערה נרשמה בשורת מניות נוספת: התכוף, ארלון, ברנוביץ, צור ונוספות. ירידות נרשמו במניות ברוך שבהן מורגש טיפול ע"י מנהלי תיקים. היצע גדול במניות קרמני 1 הביא לירידת שער של כ-3.9%, תוך רישום מחזור מעניין בנפחו במניה. היצע של כ-87,000 ע.נ. נרשם במניות הפטרוכימיים ושערן ירד באורח בולט יחסית. הפעילות במניות הפטרוכימיים "מוזרה" עד מאוד בהתחשב שהמניה לא השתתפה ב"תגיעת" הבורסה בחודשים האחרונים ושמדובר בחברה סבירה לגמרי במונחי שוק ני"ע שלנו. אתמול נמשכה זרימת כספים בינונית לקרנות הנאמנות.

תרדמה בבנקאיות

בסקטור הבנקאיות שכהסדר מורגשת בתקופה האחרונה תרדמה עמוקה המלווה בשחיקת שערים "קבועה" כמעט. תשואה הבנקאיות נעות סביב כ-18% וגם מעורבותו של בנק ישראל אינה מעודדת עניין בסקטור זה. קשה לקבוע באיזה תשואה עשות הבנקאיות "להתעורר" אך ניתן להניח שמצב התרדמה הנוכחי יגיע לקיצו בתוך זמן לא ארוך. ראוי לציין ולהזכיר שתשואה בת 18% הינה לכל הדעות נאה ביותר. להלן פירוט התשואות: כלל 17.87%, פועלים ע"ש 17.88%, אי.די.בי. רג' 17.84%, דיסקונט א' 17.88%, מזרחי ע"ש 17.89%. אתמול שררה מגמת יציבות בשערים תוך קליטת הצעים קטנים יחסית.

גיוסי הון בשיפור תדמית עיסקית

באחרונה אנו עדים לרצון לגיוס הון נרחב בבורסה, כתוצאה משיפור האווירה ומהיכולת הפוטנציאלית הגלומה בשוק לגייס הון חדש, לאחר שנות שפל ארוכות. ניתן להעריך לפיכך שחברות רבות ינסו לבצע שיפורים ניכרים במאזניהן הקרובים תוך הצגת מצב עיסקי משופר ככל שניתן. תופעה זו עשויה לתרום במישרין להמשך שיפור האווירה הבורסאית ולגבנות בולטת יותר לקלוט הנפקות חדשות. הלגיטימציה שהותיר האוצר בתחום ההנפקות בשוק ההון עשויה אף היא לתרום להקלת הנושא ולשחרור מסויים מקשיים בירוקרטיים מוכרים. ניתן רק לקוות שהשיפור העיסקי לא יהיה בגדר זמני וחולף, במהירות, וגיוס ההון אכן יתרום לתועלת התעשיה.

הודעות הבורסה

חיפה כימיקלים – הנהלת החברה החליטה על תשלום דיבידנד ביניים בשיעור 25% על ההון הנפרע. יום האקס נקבע לתאריך 1.3.87. הדיבידנד שתשלם החברה יעמוד ע"ס כ-4.1 מיליון דולר לערך. תושבי הארץ ישלמו מס במקור בשיעור 25% על הדיבידנד ותושבי חוץ ישלמו מס במקור בשיעור 18%. כזכור השליטה במפעל מצויה בידי קבוצת גנגר שברובם הינם תושבי חוץ.

מאיר עזרא – החברה הודיעה על שינוי מבנה ההנפקה.

עיד – למחצית השנה שנסתיימה בספטמבר נרשם לחברה הפסד בסך 0.8 מיליון דולר. זאת בהשוואה להפסד בסך 3 מיליון דולר בתקופה המקבילה אשתקד.

דיזער – החברה הודיעה על 2500% במניות הטבה ועל אפשרות גיוס הון בקרוב.

דלתא גליל – החברה זכתה באחרונה בבוררות שניהלה ועקב כך תקבל כ-725.000 דולר.

אלרון – הרווח הנקי של קונצרן אלרון בתשעת החודשים האחרונים בשנת 1986 הגיע לסך 2.36 מיליון דולר בהשוואה להפסד בשיעור כ-18.7 מיליון דולר בתקופה המקבילה אשתקד.

צפון אמריקה נפט – החברה קיבלה הלוואה לשנות את יעוד תמורת ההנפקה. מעתה תשקיע החברה משאבים בין היתר בני"ע ובנכסים פיננסיים מסוגים שונים. כזכור עברה השליטה בחברה פעמים בשנתיים האחרונות.

דובק – ה"ה מרטין גהל ואברהם דוברובצקי פרשו מדירקטוריון דובק. במקומם מונו יצחק כרמן ועודד ארז.

הערות: במערכת הבנקאית קיימים כיום עודפי נזילות גדולים והריבית המשולמת למפקידים עשויה לרדת בהדרגה בתקופה הקרובה. גובה הריבית למפקידים נמוך מרמת האינפלאציה החזויה.

★ הכותב הינו יועץ השקעות

שערי המניות

בנקים מסחריים

שאינם בהסדר ההצמדה

א.ה.ת. ש	26100	7.0	-100	-.4	-5.0
הפנעת 0.1	1825	3851	-23	-1.2	-4520
הפנעת א 0.5	999 תב	2405	-70	-6.6	-6831
הפנעת אופ 2	1444	2111	-50	-3.4	-3472
כללי לא בהסדר	24799	251			+9.0
בנק צפ' אמריק 1.	--- הפסקת מסחר				
בנק צפ' אמריק 5.	--- הפסקת מסחר				
וסטלאומי 5.0	5060	3490			+377
פ.י.ב.ה. 0.5	6439	3716	-22	-.3	-2594

כלולים בהסדר הצמדה

אידיבי רג 100.0	88640	1241	-30		-977
אידיבי ב 100.0	88600				+10.0
אידיבי בכ א 2.0	547300				
אגוד 1שח	65950	172	-20		-3.0
דיסקונט ב	114700	22.0			-22.0
דיסקונט א	113050	158	-100	-.1	-76.0
דיסקונט יה ב	13200	13.0			+46.0
המזרחי ש	30460	314			+42.0
המזרחי ב	36490	2.0	+30	+.1	+118
המזרחי יה 9	16550	13.0			+17.0
הפועלים בכב	99960				
הפועלים ש	60190	1212	-20		-850
הפועלים ב	60210	163			+38.0
כללי א 1.0	153920	8.0	+40		+32.0
כללי יה 7	7320	1.0	+40	+.6	-76.0
כלל בנקק 100.0	38245	2590	-10		-2074
כללי יה 11	14401	200	+51	+.4	+1154
ביטחון וסחר 1.0	50850				
ביטחון וסחר 5.0	26300				

בנקים למשכנתאות

אדנים 0.1	36950	48.0	-1000	-2.6	-56.0
לאומי משכנתא' ש	10660	435	-110	-1.0	-182
לאומי משכנתא' ב	10650	2.0	-200	-1.8	-104
טפחות ש	* 5800	165	+330	+6.0	+422
• ביצוע חלקי 71.50%					
טפחות יה 1	3850				+945
בית ב 5.0	11585 תב	105	+1053	+10.0	+444
פת בינוי ש	4462	1205			-266
בינוי ב יה	4374 תב	3045	-486	-10.0	-3736
עצמאות 0.1	16150	6.0	+180	+1.1	+4.0
טפחות בנוי ש	23100	3.0			-2.0
טפחות רג ש	23651	40.0			+17.0
כפתות יה 1	9690		+30	+.3	+1130
טפחות יה 2	4971	45.0	+12	+.2	+955
יעוד 1.0	1850	254	+70	+3.9	+368
יעוד 5.0	1020	1175			+636
בירב 1.0	5260 תב	215	-920	-10.0	-315

מוסדות מימון

שלטון א ש	570	6840	-29	-3.2	-11908
הלוואות בבנב א	--- לא נסחר				
הלוואות ממב ב	--- לא נסחר				
לאומי תעשיה א ש	12500	239	-450	-3.5	-346
פתוח תעשיה בבב	--- לא נסחר				
פת תעש בב 3	--- לא נסחר				
פת תעש בב גג	--- לא נסחר				
פת תעש בב גגג	--- לא נסחר				
פת תעש בב ד	--- לא נסחר				
פת תעש בב דד	--- לא נסחר				
מרכז קבלנים 5.0	1305	1647			-557
תיירות בב	--- לא נסחר				
כלל ליסינג 0.1א	* 27350	32.0	-150	-.6	-19.0
• ביצוע חלקי 94.50%					
כלל ליסינג 0.5ב	19750	290	+150	+.8	+334
כלל ליסינג אג"ח1	16413	149	+165	+1.0	+403

ביטוח

איתן ביטוח 1שח	270	15647	-1	-.4	-1260
ארדים 0.1	1600	1056	-60	-3.5	-1213
ארדים א 0.5	905 תב	5078	-50	-5.1	-5328
בטוח בקבה 0.1	650	956	+10	+1.6	+234
בטוח בקבה 0.5	256	25483	-2	-.8	-11789
הדר 1שח	415 תב	6805	-46	-10.0	-9830
הדר 5שח	264 תב	14143	-20	-7.0	-53854
הדר אופ' סד' 2	225	25483	-15	-5.5	-37454
הסנה ש	410	35468			-2207
הפניקס 0.1	1082 תב	12083	-58	-5.1	-18592
הפניקס 0.5	1040	2028			+556
המינסני-הראל 1.0	7495	201			-111
המינסני-הראל 5.0	4200	228	-53	-1.3	-159
מנורה 1.0	2860	320	+31	+1.1	+196
מנורה 5.0	1299	973	-51	-3.8	-243
סהר פיתוח 3	7830	2543	+60	+.8	+1149
סקורנס 1שח	1440	7455	+61	+4.4	+5013
סהר ש	420	20793	+18	+4.5	+11627
ציון החזקות 1.0	12250 תב	36.0	+1000	+8.9	+76.0
ציון החזקות 5.0	3860	167	+10	+.3	+13.0

מסחר ושרותים

מסחר

אינטרנאבא 1.0	8800	274	-150	-1.7	-591
אינטרנאבא 5.0	5470	1866	+65	+1.2	+2417
כתר עזרא 1.0	1465	2433			+756
כלל סחר 1שח	387	63052	+7	+1.8	+36285
כלל סחר אופ ד	292	43061	+10	+3.6	+93206
כלל סחר אג"ח 2	137.5	51300	+4.5	+3.4	+94798
קרסטל 1.0	759	2377	+2	+.3	+495
רפק 0.1	32000		+10		+3.0
רפק 0.5	12440	59.0			+16.0

שופרסל א 2.0	11060	2048	-600	-5.2	-3120
שופרסל ב 10.0	9600	2810	-140	-1.4	-2008

שרותים

דלק ג 0.1שח	5700	6771			-2784
הראל 1.0	2566	360	+30	+1.2	+65.0
הראל 5.0	2266				-338
ספנות הספקה 0.1	20000	86.0			-27.0
ספנות הספ' 0.5א	10112 תב	1004	+512	+5.3	+932
קרור 0.1	1060	1753	+1	+.1	+120
קרור 1.0	245	63205	-6	-2.4	-99663
חברת החשמל 0.1	--- הפסקת מסחר				
מחסני ערובה 0.1	3310	1602	-60	-1.8	-1132
מחסני ערובה 0.5	1395	5297	-65	-4.5	-10818
קנמורים 0.1	3394	133	-85	-2.4	-164
קנמורים 0.5	2435	755	+35	+1.5	+1829
קופל 1.0	4100 תב	107	-335	-7.6	-175
קופל אופ 1	2999	136			+109

מלונות ושרותי תיירות

גלי זוהר 1.0	6300	41.0	-302	-4.6	-35.0
גלי זוהר 5.0	4500	110	-150	-3.2	-31.6
מלונות דן 1.0	1740 תב	1101	+138	+8.6	+4995
מלונות דן 5.0	1570 תב	120	+90	+6.1	+270
חוף האלמוג 0.1	7330 תב	2110	+480	+7.0	+3130
כנפי"ם	2150 תב	25.0	-144	-6.3	-23.0
מלונות ירדן 1.0	* 2840	274	-61	-2.1	-424
• ביצוע חלקי 85.00%					

מחשבים ושרותי מחשב

איכות 1שח	1750	2526	+40	+2.3	+581
רמה מיכון 1.0	11800	657	-117	-1.0	-1199
ת.י.ל.ן. 1.0	--- הפסקת מסחר				
יעבא 1.0	12455	126	+305	+2.5	+42.0
כלל מחשבים 1.0	13400	77.0	+150	+1.1	+8.0
מ.ל.ל. 1.0	12400	210	-600	-4.6	-332
מ.ל.ל. 5.0	5010	990	-190	-3.7	-596
מחוב 1.0	655	1686			-57.0
מחשב אופ 1	530	1380			-605
ניקוב 1שח	16118	68.0	+527	+3.4	+62.0
ניקוב 5שח	8150	544			+515
ניקוב אופ' סד' 2	6460	622			-250
תים מחשבים 1.0	1050	2903	+20	+1.9	+3103

מקרקעין ופיתוח

נדל"ן בינוי ופיתוח

אברהם גינדי 1.0	--- הפסקת מסחר				
אברהם גינדי 5.0	--- הפסקת מסחר				
ארץ מבנים 1.0	697	449			+76.0
ארץ מבנים 5.0	336	3410	+1	+.3	+9955
אזורים 1שח	1153	8645	+8	+.7	+7517
אזורים אופ 1	800	10809	+20	+2.6	+3452
אזורים אגח 3	143.0	69256			+2714
אילק 1.0	517	10720			-2109
אל-רוב 1.0	1527	2488	-5	-.3	-156
אבנים 1 ע"ח	3600	290	+50	+1.3	+293
אפריקה 0.1שח	53410	406	-400	-.7	-249
אפריקה 1שח	47001	348	-277	-.6	-184
אפריקה אופ 5	27680	206			+102
ארזים 1.0	2662	1180	+91	+3.5	+2128
ארלון 1שח	2950	1323	+85	+3.0	+3971
ארלון 5שח	1998 תב	1727	+113	+6.0	+4875
בן-יקר גת 1.0	9000	171	+389	+4.5	+261
ברנוביץ 1שח	4200 תב	3232	+252	+6.4	+3648
ברנוביץ 5שח	3443 תב	1709	+179	+5.5	+1439
הכנר 1.0	6910	1011	+50	+.7	+656
דורקר 1.0	* 479	100	-53	-10.0	-254
• ביצוע חלקי 59.90%					
דורקר 5.0	356 תב	1548	+32	+9.9	+2149
דורער 0.1	14900 תב	881	+1200	+8.8	+956
דורער 0.5	12100 תב	558	+1100	+10.0	+979
המכלול 1.0	1700	100	-7	-.4	-145
המכלול 5	1300	327			-579
ת.ל.ב. 0.1	--- הפסקת מסחר				
ת.ל.ב. 0.5	--- הפסקת מסחר				
נכסים ובנין 1.0 בב"ה	3763	3082	+50	+1.4	+4343
נב-ים 0.1 בב"ה	4900	2607			+1216
נב-ים 0.5 בב"ה	3870	2286			+335
הכשרת הישוב 1.0	85000	137	-600	-.7	-96.0
ישפרו 1שח	4516	3046			+1829
ישראלום 1.0	2060	2464			-809
ישרס 10.0	20100	248			-141

כהן פיתוח 1.0	10500 תב	36.0	-700	-6.3	-472
כלל בירלן 0.1	666 תב	22175	-45	-6.3	-52176
לומיר 1.0	5190	126	-60	-1.1	-303
לומיר 5.0	2450	277	-40	-1.6	-613
מ.ת.ב. 1.0	418	15650	+2	+.5	+3075
מ.ת.ב. אופ 2	262	3950	+3	+1.2	+1177
מ.ת.ב. אגח א	116.0	120137	+1.5	+1.3	+253742
מאגרי בניה 1.0	853	11147	+15	+1.8	+13241
מישטל 5 ע"ח	485	13380			-1615
מרב 5.0	2398	3169	-1		-2610
מר-לז 1.0	1013 תב	3553	-57	-5.3	-5335
לירנשטיין 1.0	450 תב	301	-50	-10.0	-346
לירנשטיין 5.0	164.0 תב	22525	-12.0	-6.8	-60393
ליפשיץ 1.0	2600	1771			-603
ליפשיץ 5.0	1485	2890	-27	-1.8	-3120
נאות אביב 0.5	11620	477	-250	-2.1	-397
נכסי אוחדים 1.0	1220	2924	-60	-4.7	-2096
סהר החזקות 1.0	19700	180	+200	+1.0	+265
סהר החזקות 5.0	14300	122	+310	+2.2	+192
מתף 1.0	8560	16.0	-440	-5.0	-36.0
מתף 5.0	3650	77.0	-150	-4.0	-150
עפר וסלע 1.0	* 835	6009	+76	+10.0	+21147
• ביצוע חלקי 79.10%					
עיד 3.0	--- הפסקת מסחר				
קיסריה 0.1	4087	289	+200	+5.2	+320
קיסריה 0.5	2100	1554			+334
רוגובין 1שח	385	13476	-5	-1.3	-3239
רוגובין 5שח	241	8719			+3582
רוגובין אופ 2	1080	1735	-15	-1.4	-2260
רוגובין אגח א	119.5	6183	-2.5	-2.1	-12660
רסקו מסחר	6773 קו		+325	+5.0	+355
רסקו רג	* 6270	99.0	+570	+10.0	+127
• ביצוע חלקי 68.40%					

חקלאות

מטעי הדר 0.1	* 3465	494	-35	-1.0	-277
• ביצוע חלקי 93.10%					
מטעי הדר 0.5	3100	430			+270
מהדרין 1 ש"ח	8200	880	-150	-1.8	-1005
נכסי הדרים 1.0	2145	5873	-70	-3.2	-9252
פריאור 5 ש"ח	2849	58.0			-58.0
שהם 0.1 ש"ח	10800	271	+200	+1.9	+252

תעשייה

מזון ומבק

אסמס 1.0	1580	2322			-515
גולדפרוסט 1 ש"ח	3095	169	-105	-3.3	-223
גולדפרוסט 5 ש"ח	2268	268	-2	-.1	-75.0
גולדפרוסט אופ 1	1270 תב	100	-80	-5.9	-405
דובק מב ש	6675	3249			+102
דובק מב ם	6690	3908			-2745
תלכל 1.0	1110	1632	-38	-2.6	-1504
תלכל 5.0	881	801	-5	-.6	-711
פרי-הה 1.0	--- הפסקת מסחר				
פרי-הה 5.0	--- הפסקת מסחר				
סמפו בירה 1.0	33700	224			+7.0
סמפו בירה 5.0	30200	239	+300	+1.0	+36.0
יצהר 1שח	1635	1423	+55	+3.5	+1600
יצהר א 5שח	865	4355	+25	+3.0	+3813
יצהר אופציה 2	610	3222	-15	-2.4	-5477
מן 1שח	730	2685	-11	-1.5	-4997
מן 5שח	404 תב	2091	+24	+6.3	+10457
מפרוסט 1.0	16900	291			+22.0
עלית 0.1	24300	1263	-150	-.6	-985
עסיס 5 ש"ח	495	18052	-8	-1.6	-16262
שלמה אנגל 1.0	3835	270	-92	-2.3	-522
שמן מבוכ ש	5990	666	-50	-.8	-339

טקסטיל והלבשה

ארגמ 1.0	855	11317	-20	-2.3	-13017
אופים 1.0	1500 תב	851	+80	+5.6	+5702
אופנת ברוך 1 שח	702 תב	3403	-78	-10.0	-8760
אופנת ברוך 5 שח	505 תב	8006	-35	-6.5	-11581
אופנת ברוך אופ'	548	4748	-8	-1.4	-2755
ארגמן רג ש	16700	54.0	+600	+3.7	+88.0
דלתא-גליל 1.0	4380	1596			+1433
דלתא-גליל א 3.0	3580	3177	+100	+2.9	+4012
כתנות מאוחד 1.	2079 קו		+99	+5.0	+954
מטוית מאוחד 5.	1135 קו		+54	+5.0	+4660
וילסון 1.0	2311	2855	+50	+2.2	+1985
וילסון 5.0	1485	2705	+71	+5.0	+2557
ורדינון 1.0	9417	247	-30	-.3	-76.0
זיקית 1.0	2899	307	-1		-127
זיקית 5.0	1979	811			+1509
לודזיה 0.1	3280	432	-115	-3.4	-218
לודזיה 0.4	2330	1712	-47	-2.0	-1493
ליגת 1 ש"ח	1010	5202	-10	-1.0	-1403
מים גליקו 1.0	761	555	+1	+.1	+219
מקס 0.1	4895	639	-15	-.3	-159
מקס 0.5	2821	1622	-100	-3.4	-596
עים 1.0	26900	57.0			-2.0
עים 5.0	13600	263			-5.0
עמק 1.0	450	8768			-17.0
פולגת א 0.1	4540	903	-160	-3.4	-1995
פולגת ב 0.4	3500	3473	-60	-1.7	-2486
פלינגן א 0.5	11250	686			-15.0
פרנוד 1.0	5305	291			+12.0
גיבור ספורט	19300	1296	+599	+3.2	+1011
תעש רוגוזין 1.0	3090 תב	1711	-210	-6.4	-2933

מתכת ומוצריה

ארקטנן 5.0	3060	534	+60	+2.8	+724
ארדן 10.0	* 8766	1067	+86	+1.0	+1110
• ביצוע חלקי 97.20%					
ארדן 50.0	7730	112	+30	+.4	+249
אלומית 1.0	7460	403	+160	+2.2	+454
אלומית 5.0	5120	100	+55	+1.1	+40.0
כבלים ש	40400	94.0	-1601	-3.8	-197
התכוף 1.0	7760	315	+253	+3.4	+889
התכוף 5.0	5350	555	+155	+3.0	+419
התכוף אופציה	4488	995	+188	+4.4	+923
דיקה 1.0	5500	179			-70.6
דיקה 5.0	2400	659	-90	-3.6	-485
קופסאות פח 1.0	4450	3941	-50	-1.1	-3288
קופסאות פח 5.0	4450	1083			+596
כתבת סרום 1.0	3490	712	-120	-3.3	-2579
כבלי ציון 1.0	2700	1529			+1163
כבלי ציון 5.0	1590	5985			+5476
כבלי ציון אופ 3	652	4394	+12	+1.9	+2599
מורגן 1.0	1201 תב	5890	+502	+71.8	+29683
מורגן אופ א	641 תב	2520	+151	+30.8	+8700
מתכת קרמני 1 שח	347	28217	-14	-3.9	-38965
מתכת קרמני 5 שח	200	29819	+6	+3.1	+32264
מהשתן 0.1	41700	11.0			-13.0
מהשתן 0.5	14605	53.0			+2.0
מפר פלדה 1.0	23900	75.0	+100	+.4	+72.0
קינג 1.0	1150	693	-22	-1.9	-511
קינג 5.0	650	996			+140
קליל 1.0	2500	928			+207
קליל 5.0	1760	884	-90	-4.9	-665
שלדות 5.0	10400	226	-545	-5.0	-543
תעשיות לכיש 1.0	1240	589			-52.0
תעשיות לכיש 5.0	731	2260	+16	+2.2	+1685

חשמל, אלקטרוניקה ואופטיקה

אלביט 3.0	612500	7.0			-1.0
אלקו 0.1	7530	306	+110	+1.5	+298
אלקו 0.25 ש	4140	760	+40	+1.0	+204
אלקו 0.25 ב	4323	29.0			-1.0
אלקטרה 0.1שח	2482	5099	+23	+.9	+2442
אלקטרה א 0.5שח	1625	5065	+74	+4.8	+10010
אלקטרה אופ' 5	1450	7886	+47	+3.4	+7453
אלקטרה אג"ח 3	144.0	47225	+2.0	+1.4	+36323
אלרון 3.0	525000	65.0			+13.0
אריה 0.02שח	31900	184	+700	+2.2	+187
כלל תעש אלקטר	2650	2821			-1322
סמקטרוניקס 1.0	3060	3978	-20	-.7	-4538
סמקטרוניקס 5.0	2365	3678			-1129
פריכטנגר 1שח	779	7024	-6	-.8	-8636
פריכטנגר 5שח	590	8519	-4	-.7	-8391
ציקלון 1שח	* 2547	261	-80	-3.1	-314
• ביצוע חלקי 90.40%					
ציקלון 5שח	1242 תב	2891	-138	-10.0	-4789
קנבסקין ארלר 1.	5450	57.0	-84	-1.5	-190
קנבסקין ארלר 5.	4050	306	-160	-3.8	-460

ת.א.ת. 1.0	1828 תב	2281	+108	+6.3	+2367
ת.א.ת. 5.0	757	8212	+7	+.9	+5852
ת.א.ת. אופ 1	19500	47.0	+500	+2.6	+105
תראה 1 ש"ח	9300	913	+250	+2.8	+724

מוצרי בניה

אי.פ.כלל בנין 1.0	1375	12445	+45	+3.4	+28078
אי.פ.בנין אופ א	857	6835	+40	+4.9	+17681
אי.פ.בנין אגח א	137.0	47000			+1296
אלקול 5.0	9378	414			+102
אקרשטיין 1שח	1299	7433	-41	-3.1	-8912
אקרשטיין 5שח	968	5969	-32	-3.2	-8963
אקרשטיין אופ א	610	12015	-10	-1.6	-4084
אקרשטיין אג"ח 1	139.0	100051			+64063
בטון תדיר 1.0	--- הפסקת מסחר				
בטון תדיר 5.0	--- הפסקת מסחר				
בר-סון 1.0	1699	2250	+19	+1.1	+613
בר-סון 5.0	685	4500	-25	-3.5	-5544
פרומאסבסט 1.0	10450	15.5			+28.1
פרומאסבסט 5.0	4745 תב	274	-320	-6.3	-244
מ.ל.ב. 1.0	* 990	1024	+55	+5.9	+3063
• ביצוע חלקי 98.10%					
מ.ל.ב. 5.0	* 756	830	+30	+4.1	+386
• ביצוע חלקי 83.00%					
השקע מדיל 1 ש"ח	760	2501	+30	+4.1	+6346
מואיקה ולפמן 1	--- לא נסחר				
מואיקה ולפמן 5	14300	7.0	+99	+.7	+4.0

כימיה, גומי ופלסטיק

אבן 5.0	21300	974			+749
אליאנס ב 200.0	2310	416			-136
גל תעשיות 1.0	17900	161			-89.0
גל תעשיות 5.0	14920	225	+120	+.8	+168
דקסטר 1.0	3350	351	+150	+4.7	+509
דשנים 0.1	5400 תב	98.0	+300	+5.9	+188
דשנים 0.5	1715	8244	-25	-1.4	-3204
חיפה כמיקל 10.0	977	30763			-706
סבע 0.01 ש"ח	12500	1977	-499	-3.8	-4710
ליפסק 1.0	3416 תב	3627	-270	-7.3	-3457
ים המלח 1 ש"ח	4120	19281	+80	+2.0	+22556
פטרוכימיים 10.0	635 תב	32908	-34	-5.1	-87640
מקסימה 1.0	9200	58.0	-250	-2.7	-78.0
מקסימה 5.0	5530	694	+130	+2.4	+828
נקה 1שח	7675	302			-125
סנו 1.0	24000	129	-700	-2.8	-327
סנו 5.0	19700 תב	157	-1300	-6.2	-324
פריקלאס 1 ש"ח	669	24261			+15604
פריקלאס אופ 1	290	42008	+10	+3.6	+37317
קרם כימיקל 1.0	6500	281	-50	-.8	-290
ת.נ.ל. 1.0	3901	151			-86.0
ת.נ.ל. 5.0	3390	167	-60	-1.7	-167
תיא 5.0	13593 תב	138	+1100	+8.8	+455
פרוטארום 10.0	16070	159	-700	-4.2	-125
תרו א 5.0	10100	45.0	-90	-.9	-39.0

עץ ומוצריו, נייר ודפוס

כתר 1 ש"ח	241	26821			+3609
רפרון 1.0	9150 תב	120	+500	+5.8	+507
רפרון 5.0	5950 תב	123	+400	+7.2	+285
ת.מ.ן. 1.0	6750	308	-150	-2.2	-146
יאה 1 ש"ח	6080	246	+70	+1.2	+229
לבידי אשקלון 1.	645	4219	-5	-.8	-6042
לבידי אשקלון אופ1	1215 תב	501	-85	-6.5	-751
מולט ב 0.5	56000	14.0			-24.0
ממפלי נייר 10.0	461000	153	-3000	-.7	-83.0
סקנדריה 1.0	3780 תב	358	-420	-10.0	-1068
רים 0.1	2770	100	-80	-2.8	-405
רים 0.4	2060	806			+949
תעל ב 0.2	19600 תב	258	-1400	-6.7	-423

תעשיות שונות

אבריון 1.0	12465 תב	447	-1385	-10.0	-1184
אבריון 5.0	6640	568			+356
חביטה יוד 1.0	11700	98.0	-200	-1.7	-78.0
ה.ג.פולק 1שח	2300	287	-100	-4.2	-530
ה.ג.פולק 5שח	1400	637	-70	-4.8	-1116

השקעות תעשיה

מרכזית ב 0.1	13600	1459	+550	+4.2	+2641
כור בכ 1.0	1240000	3.7	+39700	+3.3	
כלל תעשיות 1.0	3160	7538			-1623
מאגרי טכנולוגיה	752	4074			+4776

חברות להשקעה

השקעה ואחזקות

אביק ש	8940	152	-10	-.1	-83.0
איידי פתוח 2.0	9190	3380			+3261
איגקובה 1שח	106.5	30788			+11123
אלגר ש	19151	213			-80.0
אלגר ב	20046	187	-900	-4.7	-155
אלרן ש	5606	2639	-10	-.2	-3283
אלרן ם	* 5890	108	-120	-2.0	-203
• ביצוע חלקי 92.50%					
אבישר בב 1.0	29500	109	+250	+.9	+53.1
אפיק 1.0	339	21840			-6879
אפיק 5.0	290	9143			+10717
בחלת השקעות 1שח	1542	304	-19	-1.2	-190
חברה לישראל 1שח	19850	1192			-419
חברה לישראל 5שח	16670	890	-80	-.5	-1263
חלפטן 0.1	136680				+4.0
חלפטן 1.0 ם	28999	53.0	-251	-.9	-144
אמפא א 0.5	24500	157	+404	+1.7	+12.0
פועלים השק ש	11200 תב	1113	-839	-7.0	-2082
דיסקונט השק ש	5800	7610			-1107
מזרחי השק ש	33500	55.0	+800	+2.5	+61.0
כור השק אגח 124	13908	1.0			-1.0
הירון 1.0	3900	988	-158	-3.9	-2199
הירון 5.0	1680	3778	-71	-4.3	-3318
ישוב החזקות 1שח	247 תב	18116	-20	-7.5	-26580
יצוא ש	15150	168			-34.0
ירדן א 0.1	3950	467	-80	-2.0	-805
כלל ישראל 10.0	1800	7622			-4950
כלל ישראל 50.0	1610	3160	-20	-1.2	-2487
לבוטיק 1שח	* 2800	137	+230	+9.0	+222
• ביצוע חלקי 90.70%					
לבוטיק 5שח	1000	346			-45.0
מבטר 1שח	725	2433			+1131
מבטר א 5שח	458	3425	-4	-.9	-6913
מבטר אופ ב	322	3860			+3409
מבטר אג"ח 1	118.0	4000			+6000
עת השק ב 0.1	3760	560	+80	+2.2	+62.0
עת השק ב 0.5	2330	682	+100	+4.5	+776
מו השק ש	3999	6594	+149	+3.9	+6634
ממה א 0.1	* 11752	44.0	+52	+.4	+52.0
• ביצוע חלקי 97.40%					
ממה 0.5	7950	680	+224	+2.9	+1185
פריון ב 0.2שח	7850	970			-655
צפון נפט 1 ש"ח	475	1372			-362
צפון נפט 5 ש"ח	421	2933	+6	+1.5	+925
קידן 1שח	215	32664			+21992
קידן 5שח	191.0	34732			-6455

מחקר ופיתוח

גליל כבולוניות	--- הפסקת מסחר				

דלק ונפט

דלק חיפושים1.0	4162	1011	+100	+2.5	+1772
דלק חיפושים5.0	2900	1404	+61	+2.2	+1347
דלק נפט אופ 2	2021	2091	+81	+4.2	+4008
מו חיפושי נפט	30570	36.0			-6.0
י.ג.א.ל. 5.0	5280	1467	-220	-4.0	-2538
מ.נ.ג. 1.0	9700	52.0			-29.0
מ.נ.ג. 5.0	2700 תב	955	-300	-10.0	-1977
פראייל ב 0.03שח	8650	165	+250	+3.0	+222
נפטא ש	2280000	4.0	+80000	+3.6	+13.0

נסחרות במט"ח

בזית ב	226	100			-165

שערי קרנות נאמנות

הקרן	מחיר היחידה	מחיר הפדיון
אב	5470.65	5452.84
אבוקה	529.57	519.46
אגוז	235.31	230.76
אדיר	1553.67	1522.96
אדם	2753.75	2701.25
אופיר	1805.10	1791.88
אור	410.04	401.45
אורין	152.97	149.89
אורלי	254.11	252.24
אורן	765.17	750.31
אייל	3692.10	3620.54
איריס	5135.76	5111.55
איתן	706.39	692.89
אלון	561.83	550.21
אלמוג	667.72	654.68
ארז	795.69	721.68
אש	185.43	184.59
אשל	178.60	175.13
אתגר	228.40	221.28
ברזלה	2714.06	2662.81
ברוש	535.97	525.81
ברק	548.93	538.27
ברקת	828.95	812.69
גביש	1450.09	1448.24
גבע	1024.61	1009.74
גורן	726.67	712.76
גיא	9325.31	9186.99
גיל	3172.53	3115.29
גלית	595.49	588.48
גרובן	413.26	409.42
גרכיפה	728.68	714.56
דולב	215.95	211.40
דורון	1437.51	1410.85
דוגן	248.25	243.45
דליה	529.83	528.14
דרור	427.00	419.28
דקל	449.74	441.12
הדס	425.68	421.70
הד	500.29	491.07
הגבית	2753.95	2696.45
זהר	19547.93	19263.22
זיו	17917.31	17655.58
זמיר	1112.24	1091.13
זמרית	143.72	140.54
חלופין	128.15	127.89
חלמיש	639.22	626.75
חן	133.25	132.96
חסד	1303.58	1273.83
טל	5470.64	5401.86
יובל	819.47	803.91
יהלום	2487.66	2440.78
יונית	432.11	428.14
יפית	663.28	648.86
כוכב	1271.92	1247.58
כחל	129.29	126.75
כלנית	585.72	574.84
כנפית	704.89	697.08
כרמל	—	—
כתר	1104.91	1083.64
להב	4526.85	4441.46
למשקיע	113819.6	111770.16
לביא	439.44	430.96
לוטם	1706.35	1671.75
לשם	982.73	964.35
מגדל	1220.45	1197.01
מגבעת	3499.95	3468.44
מגן	228.77	225.42
מגדן	3491.26	3458.88
מגל	742.86	742.43
מור	2072.28	2043.70
מורן	961.27	952.82
מטה	26956.85	26469.85
מיתר	916.46	898.62
מעוז	4479.29	4395.56
מעיין	759.02	744.67
מקנה	1010.09	991.11
מרגלית	1458.83	1450.78
מרום	113.48	113.00
נגה	1190.95	1168.00
נגב	27211.87	26814.29
נופר	1058.55	1039.08
נוף	514.83	506.57
נילי	6946.01	6846.74
נסיכ	623.66	611.91
סגולה	130.88	128.30
סלע	988.91	970.04
סביונית	713.35	699.57
סהר	835.40	820.02
ספיר	558.86	527.43
עידית	930.95	913.68
עדית	2683.25	2651.31
עדן	7341.97	7256.59
ענבר	1177.15	1152.02
ענת	2580.95	2566.32
עפרוני	646.27	651.79
צבעוני	139.51	136.87
צור	1625.91	1614.24
צבר	542.61	531.84
צופית	711.08	697.17
צוק	117.51	117.05
צמרת	991.83	971.18
צמיחה	8495.86	8374.35
קדמה	1700.18	1674.52
קלע	2282.75	2251.46
קרנית	18542.86	18370.97
רימון	117.27	117.82
רשת	719.51	706.84
רקפת	734.91	721.18
שביט	801.56	786.21
שגיא	912.02	889.82
שירה	430.06	427.14
שמיר	358.09	355.57
שנהב	969.51	955.85
שקד	970.58	946.91
שקמה	177.80	173.53
תאנה	249.55	247.11
תבור	587.68	584.76
תדהר	505.24	499.22
תמר	213.90	211.79
תפוח	202.93	201.54
תרשיש	1455.90	1426.06
תשרי	476.53	474.70

שערי אגרות חוב

הסידרה	השער	השינוי בנקי
4% מלווה (100% הצמדה)		
74001	2648656.0	-62.0
74002	620727.0	
74003	602318.0	
74004	666674.0	
4.25% מלווה פדיה (שנתי)		
ק-331 תשואה 1.33%		
4101	562.2	+3
ק-332 תשואה 2.14%		
4102	143.7	+4
4103	138.1	+3
4104	133.9	+3
4301	133.9	+3
ק-333 תשואה 2.60%		
4302	125.3	+3
4303	124.5	+3
4304	122.6	+3
ק-335 תשואה 2.90%		
4305	111.6	+6
7%		
ק-338 תשואה 2.96%		
4105	108.9	+2
4106	106.1	+2
4107	103.0	+3
4108	101.2	+3
ק-339 תשואה 3.00%		
4109	98.6	+1
ק-351 תשואה 2.86%		
4201	123.0	-5
4202	120.8	-6
4203	121.9	-4
4204	117.7	-5
4205	115.5	-5
ק-352 תשואה 2.95%		
4206	112.9	-5
4207	112.6	-5
4208	111.2	-4
4209	108.8	-5
4210	106.0	-5
4211	102.8	-5
ק-353 תשואה 3.09%		
4212	100.3	+1
4213	97.9	
3% מלווה פריה (צמוד)		
ק-201 תשואה 1.90%		
73601	38887.0	-72.0
73602	35822.0	-66.0
73603	33541.0	-64.0
ק-202 תשואה 1.90%		
3604	29948.0	-19.0
73605	27356.0	-18.0
73606	25790.0	-18.0
ק-203א תשואה 2.12%		
73607	23786.0	+18.0
ק-203ב תשואה 2.24%		
73608	22420.0	-67.0
ק-203 תשואה 2.40%		
73609	21227.0	-67.0
ק-204א תשואה 2.40%		
73610	19526.0	+15.0
ק-204ב תשואה 2.20%		
73611	19012.0	+09.0
ק-204ג תשואה 2.18%		
73612	18508.0	+14.0
ק-205א תשואה 1.83%		
73613	17641.0	-59.0
ק-205 ב' תשואה 1.97%		
73614	16842.0	+47.0
ק-205 תשואה 1.85%		
73615	15639.0	+43.0
73616	14524.0	+42.0
ק-206 תשואה 1.96%		
73617	13448.0	+140.0
73618	12759.0	+135.0
73619	11743.0	+126.0
ק-207 תשואה 2.20%		
73620	10994.0	+44.0
73621	10447.0	+42.0
73622	9610.0	+39.0
ק-208 תשואה 2.10%		
73623	9067.0	+50.0
73624	8543.0	+48.0
ק-209 תשואה 1.98%		
73625	7856.0	+14.0
73626	7270.0	+13.0
73627	6746.0	+12.0
ק-210 תשואה 1.70%		
73628	6385.0	+109.0
73629	5913.0	+104.0
73650	5594.0	+100.0
ק-211 תשואה 2.27%		
73631	4984.0	-79.0
73632	4697.0	-75.0
73633	4438.0	-72.0
ק-212 תשואה 2.21%		
3634	4002.0	-113.0
73635	3786.0	-108.0
73636	3647.0	-106.0
ק-213 תשואה 2.38%		
73637	3409.0	-59.0
73638	3175.0	-56.0
73639	2987.0	-53.0
ק-214 תשואה 2.20%		
73640	2410.0	-39.0
73641	2090.0	-35.0
ק-215 תשואה 1.95%		
3642	1899.0	+2.0
73643	1648.0	+1.0
ק-216 תשואה 1.54%		
3644	1510.0	+45.0
3645	1363.0	+41.0
4.25% מלווה פריה (בליל)		
ק-231 תשואה 2.30%		
3701	1164.0	-21.0
ק-232 תשואה 1.28%		
3702	954.4	+28.5
ק-233 תשואה 2.25%		
3703	794.1	+19.7
3704	681.0	+17.1
ק-251 תשואה 3.19%		
3751	338.2	-9.2
ק-252 תשואה 3.26%		
3752	135.8	-3.8
3753	130.5	-3.7
ק-253 תשואה 3.18%		
3901	127.1	+2.0
3902	121.1	+1.9
3903	120.5	+1.9
3904	118.4	+1.9
ק-254 תשואה 3.15%		
3754	119.9	+1.3
3755	118.8	+1.3
3756	114.7	+1.2
3757	112.6	+1.5
ק-255 תשואה 3.35%		
3758	108.6	-1.4
3759	108.4	-1.4
3760	107.0	-1.4
3761	104.7	-1.4
3762	102.0	-1.3
3763	98.9	-1.3
ק-256 תשואה 3.34%		
3764	97.2	+1
3765	94.9	+1
ק-271 תשואה 2.82%		
3791	103.4	+1
3792	101.6	+1
ק-291 תשואה 3.14%		
3826	118.5	+1.7
3827	119.6	+1.8
3828	115.5	+1.8
3829	113.3	+1.7
ק-292 תשואה 3.25%		
3830	110.5	-3
3831	110.1	-4
3832	108.7	-3
3833	106.3	-4
3834	105.6	-5
ק-311 תשואה 2.91%		
3861	106.1	+2
4%-6%-7% מלווה פיתוח המדינה (הצמדה 80%)		

הסידרה	השער	השינוי בנקי
73204	—	
הפסקת מסחר		
73205	209500.0	+100.0
73206	210250.0	
73210	204000.0	-400.0
73211	200000.0	+300.0
73212	198502.0	
73213	190100.0	
73214	182200.0	+200.0
6%		
73501	181999.0	-2451.0
73502	177500.0	
73503	170695.0	
73504	155675.0	
73505	151300.0	
7%		
73521	150300.0	+300.0
73522	144500.0	-400.0
73523	144200.0	
73524	146000.0	+800.0
73525	141420.0	
73526	140900.0	
73527	138800.0	
73528	136200.0	
73529	137260.0	
73530	129800.0	-900.0
73531	131000.0	
73532	126800.0	
73533	127800.0	
73534	120500.0	
73535	119400.0	+700.0
73536	119800.0	+800.0
73537	120700.0	
73538	114000.0	-600.0
73539	112400.0	+800.0
73540	111200.0	+600.0
73541	108700.0	+1500.0
73542	109200.0	+1100.0
73543	104800.0	+600.0
73544	104500.0	+1000.0
ק-701 תשואה 8.98%		
73545	101077.0	-237.0
73549	96456.0	-237.0
73552	92460.0	-225.0
73554	92497.0	-237.0
73555	92497.0	-237.0
73546	102216.0	+73.0
73547	102447.0	+73.0
73548	102512.0	+72.0
73550	97258.0	+68.0
73551	100846.0	+71.0
ק-703 תשואה 8.33%		
73553	91792.0	+64.0
ק-704 תשואה 8.42%		
73556	88254.0	+283.0
73558	86457.0	+345.0
73559	[illegible]	
73560	80958.0	+527.0
ק-705 תשואה 8.56%		
73557	88361.0	+62.0
73572	80029.0	+58.0
ק-706 תשואה 8.60%		
73561	79924.0	+58.0
73571	79658.0	+57.0
ק-707 תשואה 8.69%		
73573	80037.0	-126.0
73574	73800.0	-116.0
73577	73905.0	-122.0
73578	68250.0	-114.0
ק-708 תשואה 8.55%		
73575	73743.0	-118.0
73576	73500.0	-118.0
73579	67981.0	-115.0
ק-709 תשואה 8.51%		
73580	63861.0	+45.0
73581	58221.0	+42.0
73582	55800.0	+38.0
ק-710 תשואה 8.79%		
73583	49475.0	-99.0
73584	47349.0	-98.0
73585	44771.0	-98.0
ק-711 תשואה 8.64%		
73586	42448.0	+31.0
73588	42481.0	+30.0
73589	38783.0	+28.0
ק-712 תשואה 8.48%-		
73587	44129.0	+161.0
73591	40550.0	+150.0
73592	40278.0	+150.0
73593	40202.0	+150.0
ק-715 תשואה 8.80%		
73590	38444.0	-131.0
73595	36097.0	-130.0
ק-714 תשואה 8.78%		
73594	37006.0	+27.0
73596	35434.0	+26.0
73597	35292.0	+25.0
5% מלווה פיתוח המדינה (צמוד לסל המטבעות)		
72001	150900.0	
72002	150000.0	
72003	144700.0	
72004	145560.0	
72005	140900.0	
72006	140200.0	
72007	137700.0	
72008	136000.0	
72009	138000.0	
72010	137200.0	
72011	134000.0	
72012	133900.0	
72013	136400.0	
72014	130900.0	-400.0
72015	130500.0	
72016	132000.0	-400.0
72017	129900.0	
72018	128700.0	-300.0
72019	127900.0	
72020	123800.0	
72021	124000.0	
72022	118300.0	
72023	117000.0	
72024	116600.0	
72025	118200.0	+200.0
72026	110200.0	
72027	105700.0	-300.0
72028	106500.0	-300.0
72029	101200.0	
72030	102000.0	
72031	99900.0	
ק-101 תשואה 1.21%		
72032	98671.0	-985.0
72034	95338.0	-934.0
ק-102 תשואה 0.60%-		
72033	95855.0	+67.0
72035	90913.0	+62.0
ק-103 תשואה 1.60%		
72036	87788.0	-1109.0
72038	85608.0	-1182.0
72040	80660.0	-1109.0
ק-104 תשואה 2.77%-		
72037	90832.0	+57.0
72039	87934.0	+55.0
ק-105 תשואה 1.10%		
72041	76560.0	-1396.0
72052	70576.0	-1328.0
ק-106 תשואה 1.40%		
2051	76748.0	-751.0
ק-107 תשואה 0.35%		
72053	72518.0	+224.0
72055	67121.0	+213.0
ק-108 תשואה 1.20%		
72054	65068.0	-385.0
72056	60308.0	-469.0
ק-109 תשואה 1.05%		
72057	61171.0	-1692.0
72059	55698.0	-1593.0
ק-110 תשואה 8.20%-		
72058	* 57181.0	+1646.0
72060	* 52800.0	+1569.0
ק-111 תשואה 0.05%-		

הסידרה	השער	השינוי בנקי
72061	41471.0	+770.0
72062	37956.0	+721.0
72063	36240.0	+708.0
זהרים		
18 ם	—	
הפסקת מסחר		
ם 19	101.0	-.5
ם 20	98.8	-1.0
ם 21	100.0	+2.0
ם 22	98.5	-.6
ם 23	91.0	
724	87.0	-1.0
725	86.2	-1.8
726	86.0	-1.1
727	88.1	+2.2
728	89.5	
729	86.0	
730	92.0	-.8
731	97.9	+2.9
תית 15	89.5	11/12/86
32	84.3	-.7
33	88.0	-.1
מיכון 12	92.0	
1	81.0	+2.1
2	86.5	
34 מ"כ	101.1	-.4
35 מ"כ	101.8	22/02/87
36 מ"ש	109.0	+1.0
ישראל 11	98.4	11/12/86
ישראל 12	98.4	11/12/86
ישראל 13	96.3	11/12/86
ישראל 14	95.8	28/12/86
מביב 24 ש	86.1	28/12/86
מביב 25 ש	85.1	26/01/87
מביב 26 ש	85.1	26/01/87
מביב 28 ש	88.6	12/01/87
מביב 30 ש	84.3	19/02/87
ה מיכון 1	85.1	+.2
אגרות חוב מבטחות להתב		
יזר מד' 1	110.2	-1.8
אגרות חוב מבטחות לדולר (100%)		
סד' 2501	167.5	+.2
2502	164.6	+.1
2503	158.9	
2504	157.4	+.4
2505	151.3	
2506	145.6	
2507	141.3	
ק-604 תשואה 10.99%		
2508	105.6	+2.1
ק-901 תשואה 11.53%		
7001	223.6	-3.5
ק-902 תשואה 11.43%		
7003	217.5	+1.4
7004	193.9	+1.5
ק-903 תשואה 11.40%		
7005	187.6	+2.5
ק-904 תשואה 11.90%		
7006	174.5	-.3
ק-905 תשואה 11.59%		
7007	169.9	-5.1
7008	161.2	-4.9
ק-906 תשואה 11.00%		
7009	153.0	-.2
ק-907 תשואה 11.50%		
7010	147.6	+1.5
ק-908 תשואה 11.30%		
7011	139.4	-.1
7012	134.3	-.1
ק-909 תשואה 11.57%		
7013	126.3	+.5
ק-910 תשואה 11.01%		
7014	108.3	-1.2
ק-911 תשואה 11.30%		
7015	91.9	-.1
7016	94.0	-.1
7017	92.9	-.1
7018	92.7	-.1
7019	93.1	-.1
7020	92.9	
7021	92.0	-.1
7022	91.6	-.1
ק-951 תשואה 10.88%		
7201	89.7	+.5
7202	87.9	+.4
7203	90.6	+.3
7204	91.0	+.5
7205	91.1	+.3
יצוגיים מבוטחי דולר ריבית משתנה		
ק-801 תשואה 3.37%		
76101	12892.0	+46.0
ק-802 תשואה 4.13%		
76102	7479.0	-7.0
ק-803 תשואה 4.03%		
76103	6707.0	+63.0
ק-804 תשואה 4.24%		
76104	6179.0	-1.6
76105	5852.0	-3.0
ק-805 תשואה 4.22%		
76106	5683.0	+20.0
76107	5475.0	+19.0
ק-806 תשואה 4.49%		
76108	3859.0	+30.0
76109	3648.0	+29.0
76110	3583.0	+28.0
ק-807 תשואה 4.75%		
76111	2975.0	+33.0
76112	2881.0	+32.0
ק-808 תשואה 5.80%		
76113	1938.0	-3.0
ק-821 תשואה 5.91%		
76151	737.9	-1.0
76152	706.4	-1.0
ק-822 תשואה 5.80%		
76153	617.8	+7.0
76154	606.3	+6.9
ק-823 תשואה 5.95%		
76155	386.6	-6.0
ק-824 תשואה 5.98%		
76156	311.2	-.5
ק-825 תשואה 5.94%		
76157	233.4	-.1
76158	231.1	-.1
ק-826 תשואה 5.95%		
6159	186.2	-.1
ק-827 תשואה 5.90%		
6160	173.2	+.5
6161	169.3	+.3
ק-828 תשואה 5.89%		
6162	152.1	-.5
ק-829 תשואה 5.90%		
6163	141.5	+.6
6164	136.0	+.4
ק-830 תשואה 5.90%		
6165	128.0	-.1
ק-831 תשואה 5.85%		
6166	122.4	
6167	119.6	-.1
6168	117.7	-.1
ק-832 תשואה 5.91%		
סד' 6169	109.6	-.1
ק-833 תשואה 5.97%		
6170	102.9	
ק-834 תשואה 5.73%		
6171	74.2	
6172	72.9	
ק-851 תשואה 5.80%		
6801	82.8	
אל-עד 86	1055.0	
אלביט 85	386.7	-1.0
אלקטרה 85	1066.0	+10.0
אקסטל א'	1981.0	-30.0
אלקטרה ב'	--- הפסקת מסחר	
מרכוס 85	731.0	+3.0
נכסים 84	110.0	
מרייל 85	408.0	

שערי מטבע חוץ ביום 23.2.87

המטבע	השינוי	בנקנוטים לאומי קניה	בנקנוטים לאומי מכירה	בנקנוטים הפועלים קניה	בנקנוטים הפועלים מכירה	בנקנוטים דיסקונט קניה	בנקנוטים דיסקונט מכירה	העברות והמחאות לאומי קניה	העברות והמחאות לאומי מכירה	העברות והמחאות הפועלים קניה	העברות והמחאות הפועלים מכירה	העברות והמחאות דיסקונט קניה	העברות והמחאות דיסקונט מכירה	שער יציג
1 דולר ארה"ב	-0.0003	1.57	1.64	1.57	1.64	1.57	1.64	1.6045	1.6245	1.6045	1.6245	1.6050	1.6252	1.6146
1 מארק גרמני	-0.0002	0.86	0.90	0.86	0.90	0.86	0.90	0.8782	0.8892	0.8787	0.8897	0.8789	0.8900	0.8817
1 לישט"ג	+0.0010	2.41	2.51	2.42	2.54	2.42	2.54	2.4661	2.4969	2.4677	2.4985	2.4684	2.4995	2.4784
1 פרנק צרפתי	—	0.25	0.27	0.25	0.27	0.25	0.27	0.2634	0.2667	0.2640	0.2673	0.2633	0.2666	0.2648
100 ין יפאני	—	1.02	1.07	1.03	1.08	1.02	1.07	1.0456	1.0587	1.0461	1.0591	1.0478	1.0570	1.0508
1 גולדן הולנדי	-0.0001	0.76	0.79	0.76	0.80	0.76	0.80	0.7776	0.7873	0.7767	0.7863	0.7776	0.7873	0.7804
1 פרנק שוויצרי	-0.0001	1.02	1.06	1.02	1.07	1.02	1.07	1.0378	1.0508	1.0395	1.0525	1.0388	1.0518	1.0434
1 כתר שוודי	—	0.24	0.25	0.24	0.25	0.24	0.25	0.2473	0.2503	0.2468	0.2499	0.2475	0.2506	0.2486
1 כתר נורבגי	—	0.22	0.23	0.23	0.24	0.22	0.24	0.2298	0.2327	0.2297	0.2326	0.2295	0.2324	0.2310
1 כתר דני	—	0.23	0.24	0.23	0.24	0.22	0.24	0.2329	0.2358	0.2326	0.2355	0.2328	0.2357	0.2339
1 מארק פיני	—	0.35	0.36	0.34	0.36	0.34	0.36	0.3528	0.3572	0.3530	0.3574	0.3529	0.3574	0.3549
1 דולר קנדי	-0.0002	1.18	1.23	1.18	1.24	1.18	1.24	1.2059	1.2210	1.2060	1.2210	1.2053	1.2205	1.2135
1 דולר אוסטרלי	+0.0003	0.99	1.09	1.03	1.11	1.04	1.11	1.0710	1.0844	1.0700	1.0835	1.0726	1.0861	1.0767
1 ראנד דרא"פ	-0.0001	0.50	0.60	0.52	0.78	0.49	0.68	0.7702	0.7798	0.7715	0.7811	0.7726	0.7823	0.7764
10 פרנקים בלגיים	—	0.41	0.43	0.41	0.43	0.41	0.43	0.4187	0.4239	0.4231	0.4284	0.4242	0.4295	0.4259
10 שילינגים אוסטריים	—	1.22	1.28	1.23	1.29	1.22	1.29	1.2486	1.2642	1.2496	1.2652	1.2492	1.2649	1.2544
100 לירטות איטלקיות	—	1.20	1.27	1.21	1.28	1.20	1.28	1.2357	1.2511	1.2325	1.2479	1.2336	1.2491	1.2403
1 אקו (ECU)	—	—	—	—	—	—	—	1.8131	1.8357	1.8115	1.8342	—	—	1.8217
1 דינר ירדני	-0.0005	4.49	4.77	4.37	4.65	4.43	4.69	—	—	—	—	—	—	4.6662
10 לירות לבנוניות	-0.0019	—	—	—	0.13	0.12	0.17	—	—	—	—	—	—	0.1404
1 לירה מצרית	-0.0316	0.76	0.82	—	0.83	0.75	0.82	—	—	—	—	—	—	0.8351

העלאת הריבית – לדיון בממשלה

מאת אמנון אטד

הממשלה תדון בישיבה הקרובה בהעלאת הריבית במשק. בישיבת הממשלה שלשום ביקש השר יגאל הורביץ לדון בנושא ושר התעשיה אריאל שרון תמך אף הוא בהעלאת הנושא. לבקשת שר האוצר משה נסים לא התקיים הדיון והוא נדחה לישיבתה הבאה של הממשלה. שר התעשיה אריאל שרון גילה כי הוא פנה בענין העלאת הריבית לראש הממשלה בכתב אך עד היום לא קיבל תשובה בכתב לפנייתו זו.

לאומי בריטניה: רווח ב־86 – 1.6 מיליון ליש"ט

רווח הבנק גדל ב־52% לעומת אשתקד

בנק לאומי (בריטניה) פירסם את התוצאות הכספיות לשנת 1986.

הרווח הנקי לאחר מס והעברה לקרנות פנימיות הסתכם בשנת 1986 ב־1.6 מליון ליש"ט, לעומת 1.05 מיליון ליש"ט בשנת 1985, גידול של 52%. סה"כ המאזן הסתכם בסוף 1986 ב־411.7 מיליון ליש"ט, לעומת 390.1 מיליון ליש"ט, גידול של 5.5%.

הגידול הניכר שהיה בהכנסות הבנק ב־1986 נבע הן מעסקי האשראי של הבנק והן מהשירותים השונים שניתנו ללקוחות ברשת הסניפים. מועצת המנהלים של הבנק תציע לאסיפה הכללית לשלם לבעלי המניות דיבידנד סופי של 8.5 פנס למניה, כך שהדיבידנד הכולל בגין שנת 1986 יגיע ל־12.4 פנס למניה. דיבידנד זה גדול – 10% מזה ששולם בשנת 1985.

לבנק שישה סניפים בלונדון, אחד מהם, סניף קטן נפתח באוגוסט 1986, וסניף נוסף בלידס שבצפון אנגליה.

הקבלנים מאשימים את „נשר" ביצירת מחסור במלט

ידרשו אישור לייבא

מרכז הקבלנים טוען כי קיים כיום מחסור של כ־45,000 טון מלט. חברת „נשר" טוענת כי המחסור במלט זמני ונובע מתקלה טכנית במפעל ברמלה, ויחוסל תוך 4 שבועות. הקבלנים מאשימים את „נשר" ביצירת מחסור מלאכותי כדי לקדם העלאת המחירים שהם דורשים, בגלל עליית מחירי הדלק.

ראשי המרכז הקבלנים הודיעו כי יפנו לשר התעשיה וידרשו למנוע ייקור המלט להפסקת המחסור ולא – ידרשו אישור לייבא מלט.

ישראל ואיטליה יגבירו שיתוף הפעולה התעשייתי

מאת אמנון אטד

ישראל ואיטליה יגבירו שיתוף פעולה טכנולוגי ותעשייתי בתחומי המכונות, התעופה, מיים, ציוד רפואי, ציוד תקשורת, ביו־טכנולוגיה ותרופות. סיכום על כך הושג אתמול בפגישה בין שר התעשיה אריאל שרון ומנכ"ל משרד התעשיה האיטלקי ד"ר ג'יוזפה בראטסיירי.

בשש השנים האחרונות ייבאה ישראל מאיטליה סחורות בסך 2.4 מיליארד דולר ואילו היצוא הישראלי לאיטליה הסתכם בתקופה זו ב־1.3 מיליארד דולר.

ישראל מייבאת מאיטליה בעיקר מכונות, מתכות, מוצרים כימיים, כלי רכב ומוצרי פלסטיק ואילו היצוא העיקרי לאיטליה כולל כימיקלים, יהלומים ומוצרי טקסטיל הלבשה.

„ורד הגליל" תיצא לאוסטרליה

במסגרת תערוכת המזון הבינלאומית הגדולה בעולם, I.S.M. הנערכת מדי שנה בקלן שבגרמניה, נחתם הסכם יצוא למשך שנת נסיון בין מפעל „ורד הגליל" – תעשיות שוקולד וממתקים בע"מ שבצפת, לבין חברת „KOL FOOD" האוסטרלית, בהיקף של כחצי מיליון דולר.

עפ"י ההסכם תייצא „ורד הגליל" החל מחודש מאי 87, שוקולד בתפזורת ופרלינים בצובר ובאריזות הדורה.

במסגרת התערוכה נוצרו מגעים רציניים עם חברות קנדיות.

שחל: משרד הבטחון נערך לייבא דלק

מאת סופרו הכלכלי של „דבר"

שר האנרגיה והתשתית, משה שחל, אמר לסופר „דבר" כי במסגרת הרפורמה במשק הדלק בארץ, שהשלב הראשון שלה הופעל במוצאי ינואר, נערך כבר משרד הבטחון לאפשרות שייבא דלק בעצמו, באורח עצמאי. לדברי השר, משרד הבטחון בהיותו צרכן אדיר של דלק מיובא בחוץ, במסגרת הרפורמה, לספק את צרכי עצמו ביבוא דלק.

לדברי שחל, חברות רבות כבר מחזרות אחרי משרד הבטחון בכוונה לזכות בנתח זה של יבוא דלק אם יחליט המשרד למסור את יבוא הדלק, והובלתו וכו' לידי גוף אחר שישמש עבורו כקבלן משנה.

אמניר תמחזר זכוכית

מאת סופרו הכלכלי של „דבר"

חברת אמניר העוסקת באיסוף נייר ומיחזורו נכנסת בימים אלה לאפיק פעילות חדש. בימים הקרובים היא תציב ברחובי הארץ כ־200 מתקנים מתכת לאיסוף בקבוקי זכוכית. הכוונה – כמו באירופה – למחזר זכוכית ולהביא לחסכון כספי ניכר מחד ומניעת מפגעים אקולוגיים מאידך. סופר „דבר" מציין כי אמניר תציב בקרוב מיכלים מיוחדים ובהם חורים עגולים בגדלים שונים המיועדים לשלשול בקבוקי הזכוכית בגדלים השונים.

מדובר בשלב הראשון בפרוייקט ניסיוני. אם הציבור ייענה בחיוב לרעיון המיכלים יתמלאו בפסולת זכוכית, הינו בקבוקים ריקים, תציב החברה את המיכלים המיוחדים (דוגמת המיכלים לאיסוף נייר אך גדולים בהרבה) בנקודות מפתח כמו ליד בארים, פאבים, מלונות, מסעדות, קיבוצים, מרכזים מסחריים וכד'.

כל מיכל מאלה שיוצבו במקומות האמורים מסוגל להכיל כחצי טונה זכוכית. אם יוכתר הניסיון בהצלחה ניתן יהיה בתוך חמש שנים להעמיד מיכלים כאלה בכל הארץ כדוגמת ההצלחה שזכו לה מיכלי הניירות.

מעמד של מפעל מאושר לחברות שימחזרו אשפה

מאת אמנון אטד

מינהלת מרכז ההשקעות החליטה אתמול להעניק מעמד של מפעל מאושר למפעלים העוסקים במיחזור אשפה, ללא התנייה ביצוא.

ההחלטה התקבלה בעקבות המלצה דומה שנמסרה לשר הכלכלה, גד יעקבי, על ידי ועדה בין־משרדית שמונתה לשם כך. המפעלים שיוכרו כמפעלים מאושרים יזכו בהטבות מס בלבד ולא יוענקו להם כל מענקים. הקריטריונים שקבעה הועדה לאישור המפעלים הם:

★ תוקם חברה שעיסוקה הוא מיחזור אשפה.
★ החומרים המושבים יהיו תחליפי יבוא.
★ המפעל יפיק או ישיב לשימוש חומרים מאשפה או פסולת.
★ הפרוייקט ייבדק וימצא כראוי מבחינה כלכלית.

נהריה תקבל מארינה

לעיר נהריה תהיה מארינה גדולה. עבודות תחילת הביצוע של המארינה יחלו בקיץ הקרוב. ההשקעה הצפויה בפרויקט זה בשלב הראשון היא של שלושה מיליון דולר.

לכשתוקם המארינה של נהריה יהיה בה מקום לכ־150 יאכטות בעגינה במעגן הימי ולעוד כ־90 יאכטות באחסנה יבשה על החוף.

בין השאר תעניק המארינה של נהריה שירותים ליאכטות וספינות שיגיעו לכאן מנמלי קפריסין. בתכניות להקמת המארינה מדובר בין השאר על עידוד בחו"ל של שייטים לענף בנהריה העתידית, שכן היא תהיה המעגן הישראלי הקרוב ביותר לכל נמל אירופי בצפוני אגן הים התיכון.

מחקר שלג"ים" מתווה אסטרטגיה לגידול הייצוא:

ב־1995 זקוק המשק ל־5 חברות יצוא של 700 מיליון דולר כדי להגיע לייצוא תעשייתי של 11 מיליארד דולר

מאת דויד מושיוב

במהלך 13 השנים האחרונות מאז מלחמת יום כיפור היה קפאון במשק הישראלי והתל"ג גדל בשיעור 9 אחוזים בלבד בעוד שבמהלך התקופה של 13 השנים שקדמו להן היה גידול בתל"ג בשיעור 10 אחוז. כדי לסגור את הפער במאזן התשלומים של ישראל הכרח להגדיל את הייצוא התעשייתי מדי שנה בשיעור 10.5 אחוזים ולהגיע ב־1995 לייצוא תעשייתי של 11 מיליארד דולר. למסקנה זו הגיע פרופיסור יאיר אהרוני, מנכ"ל המכון הירושלמי לניהול(ג"ים)במחקר על האיסטרטגיה להגדלת הייצוא של מדינת ישראל, שערך עפ"י הזמנת התאחדות התעשיינים,ההסתדרות וכוח המשימה.

במסיבת עתונאים הציג פרופיסור יאיר אהרוני את עיקרי המחקר. נקודת הפתיחה היא שהסיוע האזרחי האמריקאי לישראל יפסק בהדרגה החל משנת 1988 ויקטן ב־150 מיליון דולר בשנה. כדי לסגור על הפער על ישראל להגדיל את הייצוא ויש להגיע ב־1995 לייצוא כולל של 14 מיליארד דולר בשנה(לא כולל הייצוא מהשטחים ולא כולל יצוא שירותי הון). יצוא בהיקף כזה יכסה את הפער המאזן התשלומים במצב של הפסקה כוללת של הסיוע האזרחי האמריקאי לישראל.

המחקר בדק 140 חברות הפועלות בישראל הייצואות לחו"ל. מהמחקר מתברר, כי 50 מהחברות הגדולות מייצאות 69 אחוז מכלל הייצוא התעשייתי של ישראל. יצוא הסחורות מישראל לנפש מסתכם בסך 1557 דולר בעוד שבאירלנד מגיע הייצוא לנפש לכדי 2903 ואילו בשוויץ הייצוא לנפש הוא 5756 דולר.

המסקנות של המחקר הן, כי הייצוא הישראלי הגיע לרמה מסויימת ומכאן ואילך הוא צריך ללכת בכיוונים חדשים שעיקרם פיתוח מערכת של קשרי גומלין עם חברות בעולם הרחב.

כדי להגיע לייצוא הגדול דרושה עדיפות לאומית לייצוא ובמקביל דרוש שנוי מאסיבי ברמה של החברות המייצאות וכן באיסטרטגיה של החברות המייצאות. החברות הישראליות המייצרות לשם הולפת יבוא חייבות ללמוד לייצא תוצרת לחו"ל.

לדברי פרופיסור אהרוני הבעייה המרכזית של הייצוא הישראלי היא מערכות השיווק. לדבריו, אנחנו לא יודעים לשווק. במקביל צריכים היחסים בין הממשלה לעסקים להשתנות.

ב־1995 אנחנו צריכים להגיע למצב בו יהיו 5 חברות גדולות שכל אחת מהן תייצא כ־700 מיליון דולר בשנה. מאות חברות שכל אחת מהן תייצא בין 50 ל־100 מיליון דולר בשנה ואלפי חברות קטנות שכל אחת מהן תייצא 10 מיליון דולר בשנה.

נשיא התאחדות התעשיינים דב לאוטמן אמר, כי המחקר הונח אתמול בבוקר בפני ממלא מקום ראש הממשלה שמעון פרס והשרים הכלכליים. בסיכומה של הישיבה הוחלט, כי ועדה בהשתתפות הממשלה,ההסתדרות, התעשיינים וכן משתתפי המחקר יפעלו, כדי להביא את ישראל ליעדים של גידול הייצוא בהתאם לתכנית במחקר.

חומרי הגלם לתעשיית הפלסטיק עלו לאחרונה ב־20 אחוז

בגלל עליית מחירי הנפט, קשיי אספקה באירופה, ביקוש מוגבר ונסיונות לקרטליזציה

מאת סופרת „דבר"

מחירי רוב חומרי הגלם לתעשיית הפלסטיק עלו מאז הרבעון האחרון של 1986 בכ־20%. העליה נמשכת גם בראשית 1987, כך מוסר עליו המידע פלסרטה מס' 1 היוצא לאור על ידי אפטן טכנולוגיות בע"מ.

עליית המחירים נובעת מכמה גורמים עיקריים.

עליית מחירי הנפט בכב – 28.5% – מכב – 14 דולר לחבית לכ – 18 דולר לחבית העלתה את מחיר חמרי הבניה העיקריים.

★ קשיי אספקה באירופה שנבעו מקשיי מזג אוויר שגרמו תקלות בכמה מפעלים, שביתות בכמה מרכזי יצור ושינוע.
★ ביקוש מוגבר לחומרים.
★ נסיון היצרנים לשמור על רווחיות שהתבטאו אף בנסיונות ליצירת קרטל.

עליות המחירים העיקריות הן בפוליסטירן, בפוליפרופילן ובפוליאתילן צפיפות נמוכה.

מחירי השוק של פוליפרופילן להזרקה ואקסטרוזיה בסוף ינואר היו 875 – 820 דולר לטון באירופה וכ – 20% – 5 זולים יותר בארה"ב.

מחירי פולוסטירן 1195 – 1140 דולר לטון באירופה וכ־30% – 25 זולים יותר בארה"ב.

מחירי פוליאתילן בצפיפות גבוהה 835 – 700 דולר לטון עפ"י הסוג באירופה ובאמריקה.

פוליאתילן בצפיפות נמוכה 765 דולר לטון באירופה כ־25% – 10 יקר יותר בארה"ב.

המידע שאוב מידוחן בעריכת ד"ר חיים אלקלעי המתבסס על מאגרי מידע בינלאומיים רציניים.

שרות חדש נוסף המוצע ע"י אפא טכנולוגיות הינו מאגר מידע ממוחשב בינלאומי פלספק. מאגר מידע זה יוכל לעמוד לרשות מעוניינים באמצעות תקשורת מחשבים או באמצעים קונבנציונליים. במסגרת זו יוכלו לקבל בין השאר ספסיפיקציות של כ־9000 חומרים פלסטיים, נתונים על מחירי חומרי גלם ופלסטיקה, חדשות כלכליות בפלסטיקה, נתוני ציוד בענף, רשומות ספקי חומרים וציוד, תמיכה לתיב"ם בפלסטיקה, חדשות מוצרים, נושאי חקיקה ותקינה.

הנתונים המבוקשים יועברו ישירות ממאגר מידע בינלאומי שמרכזו בארה"ב.

היום נפתח שבוע האופנה לחורף 1987

צופים גידול יצוא טקסטיל ואופנה ב־22 אחוז ב־1987

מחכים לקניינים בתמונה: מדגמי „בגד עור" של „פולגת"

מאת סופרת „דבר"

שבוע האופנה בו יוצגו קולקציות סתיו/חורף 1987/8 נפתח היום במלון הילטון תל אביב בהשתתפות 45 מטובי יוצאני האופנה בישראל, וכ־100 קניינים מאירופה וארה"ב. על כך מסר יאיר אופק מנהל האגף למוצרי צריכה במכון היצוא.

יוחנן לוי, מנהל, חטיבת הטקסטיל במשרד התעשייה מסר לקראת שבוע האופנה כי יצוא מוצרי טקסטיל הלבשה הסתכם אשתקד ב־476 מיליון דולר לעומת 382 מיליון דולר ב־1985, גידול של 24 אחוזים. מכלל זה מהווה יצוא מוצרי ההלבשה האופנה 328 מיליון דולר. התחזקות המטבעות האירופאיים הביאה לשיפור ניכר ברווחיות היצוא לאירופה, אומר לוי. הסכם הסחר החופשי הביא אמנם פריצה משמעותית בייצוא לארה"ב, אך ברווחיות היצוא ליעד זה נשחקה בשנה האחרונה ובמקרים רבים רשמו היצואנים הפסדים.

בעקבות התאוששות ענף הטקסטיל התעוררה השנה בעיה של מחסור בעובדים.

מנהל חטיבת הטקסטיל מעריך כי השנה תימשך התאוששות של ענף הטקסטיל וההלבשה, והוא יגדל ב־22 אחוזים. גידול היצוא בינואר ב־30% לעומת אשתקד מבססים הערכה זו.

הוועה"פ של הבורסה יתבקש לאשר היום הנפקות כור, כלל ופועלים־הנפקות

מאת יואב יצחק

הוועד הפועל של הבורסה יתבקש היום לאשר את גיוס ההון ל־3 חברות.

המדובר בבקשת גיוס ההון של כור – הבקשה לגייס סך של 30 מיליון ש"ח באמצעות הנפקת אגרות חוב, כלל הנפקה – המבקשת לגייס 30 מיליון ש"ח בדרך של הנפקת אגרות חוב, ובהנפקת אגרות חוב נוספת של החברה להנפקות של בנק הפועלים.

הבקשות יוצגו היום בפני חברי הוועד הפועל, לאחר שנדונו בועדת ניירות ערך של הבורסה, ואושרו על ידי הרשות לניירות ערך ומשרד האוצר.

באחרונה מגבירים הקונצרנים את גיוס ההון באמצעות הבורסה. הקונצרנים הגדולים, וחברות מתוחכמות – ממהרות לגייס הון בבורסה, כתחליף לשימוש באשראי בנקאי שעלותו כידוע יקרה ביותר.

בבורסה מצפים, כי בחודשים מארס־יוני, יוגשו לבורסה בקשות רבות לגיוס הון. זאת במקביל ל„מבול" הדו"חות הכספיים האמורים להתפרסם עד סוף אפריל, ולנוכח הגיאות הפוקדת עתה את הבורסה – המעודדת גיוס הון באמצעותה.

על סדר היום של הוועד הפועל מצוי גם ענין ת.י.ל.ן. מועצת המנהלים של ת.י.ל.ן. קיבלה כידוע החלטה להקצות 2.9% ממניות החברה למנכ"ל החברה. החלטה זו – המנוגדת להקצות הבורסה – עוררה תרעומת רבה, הן מצד הבורסה, והן מצד בעלי מניות החברה, שטענו כי הדבר נעשה כדי למנוע השתלטות מצד יהושע אגסי – בעל ענין בחברה, בשיתוף קבוצת משקיעים. יהושע אגסי פנה בענין זה לבית המשפט, וביקש להורות למועצת המנהלים של החברה לבטל את החלטתה. הנהלת הבורסה אוהדת את התביעה שהגיעה לבית המשפט, ביחד עם זו של יהושע אגסי. הנהלת הבורסה תדרוש היום לחברי הוועד הפועל על המנהלים האחראים שנעשו בענין זה.

שר הבטחון בדיון ב„במת אפעל":

תלות התעשייה והייצוא בתקציב הבטחון יוצרת מצב בלתי בריא

מאז כניסתי לתפקיד פוטרו 5000 מהתעשייה הבטחונית ו־7000 מצה"ל

מאת אריה אדר

"האם התקציב עונה על סדר עדיפות לאומי נכון?" נשאלו משתתפי הדיון הראשון ב"במת אפעל" שלשום. שר־האוצר, משה נסים ענה מיד בלאו מהולט. "זה שנים רבות לא היה דיון בממשלה לקביעת סדר עדיפות לאומי. אני גם אינני מאמין, שבקרוב ייקבע סדר עדיפות לאומי קבע". יתר על כן, נסים קובל, שכל אימת שמישהו מדבר על סדר עדיפות לאומי, הוא מתכוון לתוספת תקציב מקופת המדינה.

בשינויים מסויימים של סיגנון חזר על הדברים גם שר־הבטחון, יצחק רבין. רבין קבל על העלאת ומתי־יהדים על חשבון הוסנה של המערכת היצרנית וקרא להעדיף מערכת זו על פני דברים אחרים. "יש להינתק ממוסכמות בכל מערכות הייצור השירותים", קרא. "האם אפשר לקיים איש שירותים מול כל איש יצורי?"

שר־הבטחון, יצחק רבין, מצייר תמונה עגומה על מה שמתרחש במערכת הבטחון. "אני המפטר הלאומי", הוא קובל ומגלה, כי מאז שנכנס לתפקידו פוטרו מצה"ל 7,000 מקבלי שכר, חיילים ואזרחים, ואילו בתעשיות הבטחוניות פוטרו 5,000 עובדים. "כמוסי 'צפיר' מונחים באבק שאין לה הפכים, כי אין כסף להכשיר אפילו טייסי מילואים להטיס אותם". באותה מידה קיצצו האימונים והשנה צפויה ירידה נוספת בסדר הכוחות של צה"ל. "עדיף צה"ל קטן יותר, אם אפשר לשפר את איכותו, אבל מסתבר שלא כל מה שרוצים לעשות בעניין שיפור האיכות, אפשר לעשות בתקציב הזה", אומר שר־הבטחון.

רבין מדבר על הלכות ביטול הפרוייקט ה"לביא", המהווה 20 אחוז מעבודת התעשיה האווירית.

אפילו בארה"ב נמצא, שרק תקציב ממשלתי יכול להצעיד את התעשיה קדימה. בישראל, הוסיף, נעשה הדבר באמצעות תקציב הבטחון.

אולם כתוצאה מקיצוץ של 300 מיליון דולר במחקר ובפיתוח ובהרכשה בתעשיה המקומית נאלצת התעשיה הזאת להתמקד יותר ויותר על שוקי יצוא. התעשיה הצבאית מייצאת 80 אחוז מתוצרתה והתעשיה האווירית 60 אחוז. היצוא הבטחוני מהווה שליש מהיצוא התעשייתי ומסתכם השנה במיליארד דולר ויותר והוא בעל ערך מוסף מן הגבוהים במשק. "זה מצב לא בריא", הוא מזהיר. "זה מבנה סביר ועדיין והוא טומן בחובו סכנות גדולות. לא כל המדינות, שאנו מייצאים אליהן, סימפאתיות ומפעם לפעם מתעוררים קשיים מדיניים בייצוא הזה". אולם, מוסיף רבין, אפילו הייצוא לסימפאתיות נפגע, בגלל הקפאת שער הדולר והתעשיות הבטחוניות הפסידו השנה עשרות מיליוני דולר בשל כך. "לא השכר בלם את האינפלציה, אלא עסקה מלאכותית על שער החליפין וזה פגע באמת משמעותי בייצוא".

שר־הבטחון מנתח את הוצאות הבטחון ומגיע למסקנה, כי ישראל ממנת מכספה רק 1.4 מיליארד דולר שהם רק 7 אחוזים מהתל"ג, בין השיעורים הנמוכים ביותר שהוציאה ישראל על הבטחון אי־פעם. "ההאחזות בבטחון כסיבה למצוקות הכלכלית איננה מדוייקת. הבעיה האמיתית היא, שצריך להרגיל לחיות ביגיע כפינו. הגיעה העת לתת העדפה לבעיות היצרנית", הוא קורא.

משק עולמי / ביל כספי

הדולר ממשיך לרדת

שמועות עקשניות על הסכם בין ארה"ב ויפן לייצוב שער החליפין
דברי שר האוצר האמריקאי לקונגרס התפרשו כתמיכה בירידת הדולר

הדולר האמריקאי נחלש במשך השבוע. עלייתו המתונה ביחס למרק ולפרנק הצרפתי ולגילדן מלמדת על חולשת המטבעות האירופיות ולא על חוזקו של הדולר.

הדולר עדיין מושפע לרעה מהירידה המסתמנת בהיקף הפעילות הכלכלית של ארה"ב. הנתונים שהתפרסמו השבוע הצביעו על ירידת התחלות הבניה. בחודש ינואר הן ירדו בעשירית אחוז ואילו הצמיחה הכלכלית ברבעון האחרון של שנת 1986 עלתה ב – 1.3 אחוז (בחישוב שנתי), עליה מועטת המדאיגה את האמריקאים.

לחולשת הדולר תרמו גם דברי שר האוצר ג'יימס בייקר לחברי ועדת הכספים של הקונגרס שהתפרשו כתמיכת הממשלה בהמשך הירידה בשער הדולר.

התפתחויות מעניינות היו השבוע ביאפן. בפגישה מהירה סיכמו, כנראה, שרי האוצר של ארה"ב ויפן על ייצוב שער החליפין בין הדולר והיאן. בניו־יורק היו שמועות עקשניות על סיכום כזה בעקבות היציבות היחסית בשער החליפין יאן/דולר. השמועות גברו כשהתברר כי בסוף השבוע הוריד הבנק המרכזי של יפן את הריבית המוערית לשני אחוזים – ירידה של חצי אחוז כפי שדורשת ארה"ב מזה זמן רב.

הדולר לא זכה לביקושים גם לאחר שהתברר כי 7 מדינות התעשיה הגדולות, ה־G7, כלומר ארה"ב, יפן, גרמניה, בריטניה, צרפת קנדה ואיטליה, התכנסו בשבת בפריז, כדי לנסות להגיע להסכמים שייצבו את שוקי הכספים. בשוק סבורים ששום הסכם לא ישפיע על שוקי הכספים בימים אלו, ולפיכך כל פגישה היא ביזבוז זמן לבטלה.

שער הדולר והשינוי השבועי

	שער הדולר	השינוי ב־%
ליש"ט	1.535	−0.3596
מרק	1.8185	+0.0826
פר"ש	1.536	−0.0651
פר"ב	6.059	+0.0661
גילדן	2.05555	+0.0243
יאן	153.55	−0.0651
דולר קנדי	0.7524	−0.6959
שקל	1.6163	+0.2481

... וגם מחירי הנפט יורדים

מחירי מתכות יקרות ובסיסיות עלו
סיכוי להסכם מכסות ומחירים בארגון הקפה

מחירי הנפט המשיכו לרדת גם השבוע, כשהתברר כי תפוקת הנפט של מדינות אופ"ק מגיעה ל־16.9 מיליון חביות יום ולא ל־15.8 מיליון, כפי שסוכם בישיבה האחרונה של הארגון.

מתברר עוד שהחריגות במכסות נעשו על ידי כוויית, דובאי ועיראק והסיכויים לשכנע את המדינות הללו לחזור למכסות המאושרות קלוש למדי.

החריגות בתפוקה והמלאים הגדולים של נפט ברחבי העולם המערבי שוב יצרו היצעים חזקים של נפט, המחירים ירדו.

הנפט היה אחד המוצרים (קומודיטיס) הבודדים שמחירם ירד השבוע. מחירי הזהב והפלטינה עלו במקצת: מחיר הזהב עלה בגלל הכרזת ברזיל וארגנטינה כי יפסיקו לשלם את חובות החוץ שלהם, ואילו מחיר הפלטינה עלה בעקבות חששות לעיצומים כלכליים נוספים שיטיל הקונגרס האמריקאי על דרום אפריקה.

הביקוש למתכות בסיסיות עלה, המחירים עלו בהתאם. הביקוש לקפה עלה אף הוא, כשהסתבר שיש סיכוי לפריצת דרך בהסכם מכסות ומחירים, ואירגון הקפה העולמי בלונדון הסכים למכסות יצוא ומחירי מינימום ומקסימום.

מחירי הסחורות

אונקיית זהב	406.2	דולר
אונקיית פלטינה	515.75	דולר
טונה נחושת	928.5	ליש"ט
טונה אלומיניום	850	ליש"ט
טונה קפה	1510.5	ליש"ט
טונה סוכר	1977	דולר
בושל חיטה	2.8875	דולר
ליברת כותנה	0.5415	דולר
חבית נפט ברנט	16.95	דולר
חבית נפט דובאי	16.45	דולר

יפן מורידה את שערי הריבית:

גם שערי הריבית הניידים בארה"ב, בלונדון ובארצות אירופה האחרות – ירדו.

החלטת יפן להוריד את הריבית לנכיון שטרות, הריבית המוערית במשק היפני, לשני אחוזים לשנה, ירידה של חצי אחוז, עשויה להיות האות להורדה כללית של שערי הריבית הקבועית ברחבי העולם. בינתיים יורדים שערי הריבית הניידים בעולם.

הריבית הדולרית הניידת ירדה כיון שהפדרל רזרב בנק הזרים כסף רב למערכת הכספית של ניו יורק, סן פרנסיסקו ושיקגו, ומחיר הכסף, דהיינו שערי הריבית על הקרנות הפדרליות – ירד.

הירידה בשערי הריבית ללירות שטרלינג נבעה מציפיה להורדת שערי הריבית בלונדון. בינואר החזירה ממשלת בריטניה לציבור 3.7 מיליארד ליש"ט יותר ממה שלוותה ממנו. יש סיכוי טוב ששערי הריבית בלונדון ימשיכו לרדת בעקבות הירידה בצרכי המימון של ממשלת לונדון.

גם בשערי הריבית האירופיים הסתמנה ירידה מסויימת, בציפיה לירידת שערים גבוהה יותר בשבוע זה.

שערי ריבית דולריים

בסיסית	7.5
ניכיון	5.5
קרנות פדרליות	5.88
ליבור חצי שנתי	6.31

ריבית ליבור חצי שנתית

ליש"ט	10.25
מרק	4.13
פר"ש	3.75
גילדן	5.44
יאן	3.94

ברזיל לא משלמת חובות

התכנית הכלכלית, הדומה בעקרונותיה לתכנית הישראלית, נכשלה:
האינפלציה הגיעה ל־600 אחוז והריבית בשוק האפור ל־1000 אחוז

החלטת ממשלת ברזיל על מוראטוריום בלתי מוגבל של חובות חוץ לא הפתיעה. מצבה הכלכלי של ברזיל מדרדר זה חדשים. ברזיל היא בעלת החוב החיצוני הגדול ביותר בעולם המגיע ל־103 מיליארדי דולר, והיא אינה מסוגלת לעמוד בפרעונו.

הבעיות הכלכליות של ברזיל הם תולדה של כשלון התוכנית הכלכלית שנקראת „קרוזאדו" שבקווים הכלליים דומה מאוד לתוכנית הכלכלית הישראלית: החלפת מטבע, קיצוצים בתקציב, הקפאת מחירים.

כשלון התוכנית מיוחס לצעדים נוקשים ובלתי ריאליים שהצמיחו שוק שחור עקשני. חלק גדול מהכלכלה הברזילאית הינו מחוץ לפיקוח הממשלתי.

האינפלציה הריאלית עלתה לקרוב ל־600 אחוזים לשנה. בשוק האפור מגיעים שערי הריבית להלוואות קצרות טווח אף ל־1000 אחוזים לשנה.

התרעה במצבה הכלכלי של ברזיל מתבטאת גם במאזן החוץ שלה. בסוף ינואר ירדו יתרות מטבע חוץ ל־5 מיליארד דולר, סכום המספיק לייבוא של חודש אחד, וירידה של 40 אחוז לעומת היתרות בחודש ינואר בשנת 1986.

הצעד הברזילאי, למרות היותו צפוי גרם זעזוע עמוק, במערכת הבנקאות העולמית, שכן ארגנטינה עם חובות של 51 מיליארד דולר הולכת בעקבות ברזיל, ואיש אינו יודע היכן יסתיים התהליך.

האמריקאים עודם העשירים בעולם

השוואת כוח הקנייה במדינות שונות נותנת תוצאות שונות מאשר השוואת הכנסות נומינליות

סקר שנעשה על ידי אירגון המדינות המפותחות O.E.C.D קובע כי האמריקאים עודם האנשים העשירים בעולם על פי הכנסה ורמת החיים.

הירידה בשער הדולר והירידה ברמת ההכנסה הריאלית והנומינלית של האמריקאי הממוצע הביאה לכך כי רמת הכנסה של היפנים, השוודים, השוויצרים הגרמנים והאוסטרים, שלא לדבר על הכנסת תושבי מדינות הנפט – הגבוהה משל האמריקאים.

אולם ניתוח כוח הקניה מוכיח שהאמריקאים עדיין העשירים בעולם, כשאחריהם באים הקנדים, ואחריהם הנורווגים. יפן שנחשבת למדינה העשירה בקרב המדינות התעשייתיות כאשר משווים הכנסות עפ"י שער החליפין – יורדת למקום השמיני, כשמתחשבים בכוח קנייה. בריטניה, לעומתה, עוברת מהמקום ה־20 עפ"י הכנסה נומינלית למקום ה־12, עפ"י רמת חיים.

המדינה העניה ביותר בקרב חברות O.E.C.D היא פורטוגאל, שבה כוח הקניה לנפש הינו פחות משליש מזה בארה"ב.

הקטר של אירופה מאבד קיטור

קשיים לייצוא המערב־גרמני גרמו האטה בפעילות הכלכלית

הקטר הכלכלי של אירופה, מערב גרמניה, מאבד כנראה קיטור. כך מתברר מהסקר הרבעוני שפרסם הבנק המרכזי המערב גרמני, הבונדסבנק.

על פי הסקר היתה הצמיחה הכלכלית של גרמניה בחודשים האחרונים מאכזבת ביותר ובחישוב שנתי הסתכמה באחוז אחד בלבד, כשבסקטור היצרני תעשייתי מסתמנת אפילו האטה בפעילות.

סקר הבנק המרכזי תולה את האשמה לירידת הפעילות הכלכלית בגרמניה בירידה בביקוש למוצרי התעשיה הגרמנית בשוקי העולם הן בגלל ירידת שער הדולר, הפוגעת ביצוא הגרמני המתקשה להתחרות במוצרי יצוא אמריקאיים והן בגלל הקשיים בכמה שווקים מסורתיים, בעיקר במזרח התיכון, בעקבות ירידת מחירי הנפט. הסקר קובע שהמשק המקומי אינו מסוגל להוות תחליף לשוקי היצוא וצפוי לירידה נוספת בפעילות הכלכלית של גרמניה, בייחוד בסקטור היצרני, אם תנאי סחר החוץ לא ישתנו לטובתה.

هكذا من الأصل

هكذا من الأصل

לאבן מרסר ורובינזון העניקו ל„אדומים" כרטיס לחצי הגמר

מאת משה כהן

יכולת מעולה של לאבן מרסר והרון רובינזון העניקה אמש נצחון דראמטי לקבוצת הפועל ת"א, שהצליחה להפתיע פעם שניה השבוע את הפועל גליל עליון – 89:92 (43:46).

ה„אדומים" ראויים למירב המחמאות. שכן, לאחר חולשתם הרבה במשחקי הליגה, הם התעוררו בדיוק בזמן הנכון והצליחו להפתיע את יריבתם הלא יציבה.

גיבורי הנצחון התל־אביבי היו, ללא ספק, שני שחקני הצבע שחומי העור, מרסר ורובינזון, ששלטו ללא עוררין מתחת לסלים וקלעו את מירב הנקודות לקבוצתם.

למעשה היה זה מרסר, שהחזיק את קבוצתו בתנופת המשחק. הוא לא התקשה לקלוע גם ממרחקים בינוניים ובהתלהבותו הרבה הוא סחף את חבריו למשחק שאפתני ומלא הקרבה.

רובינזון היה כאופק בדקות הפתיחה וכבר עם פתיחת המחצית השניה הוא צבר לחובתו ארבע עבירות אישיות, אך בדקות הסיום הוא לקח על עצמו את רוב הקליעות לסל ובזכות ידיו הצליח להעניק את הנצחון להכריע הכאוסרים.

עמוס פרישמן סבל מחוסר יציבות ביכולתו. לצד כמה מבצעי כדורסל מהנים, הוא איבד לא אחת כדורים פשוטים ואף החטיא בכמה מצבי קליעה נוחים. אך בסיכומו של דבר תרם את חלקו לנצחון.

עזריאל קאליס סבל מחוסר ניסיונו. הוא שיחק בשאפתנות רבה ואף קלע כמה נקודות חשובות לזכות קבוצתו, אך לא אחת ביצע טעויות גסות, שכמעט עלו לקבוצתו בהפסד.

ג'ון ויליס גילה יכולת פוסרת, אך הוא ראוי להופע מהבאות על משחקו השאפתני. בדקות הסיום נראה ויליס בן ה־35 כמי שאינו מסוגל לעמוד על רגליו. רק שאפתנותו הרבה איפשרה לו להכריע ברגעי ההכרעה.

שני שחקני הספסל התל־אביביים, שחר דיקמן ואבסלום, איכזבו ולא הצליחו למלא בהצלחה את מקומם של כבירי הקבוצה.

שחקני הגליל ניצחו לשבור את עצמם. הם גילו חוסר יציבות במשחקם ולא הצליחו לנצל את הדקות החלשות של יריבתם. הרכז הותיק, סמואל דיסמן, גילה עליות וירידות ביכולתו. את המשחק הוא פתח בשלושה סלים של שלוש נקודות, אך בהמשך נחלש ורק במחצית השניה גילה שיפור ביכולתו.

קרטיס ברי גילה משחק טוב מתחת לסלים. הוא קלע ללא דופי בקרוקים קצרים ובינוניים, אך לא היה בכוחו לסחוף את חבריו להמשך בדקות הסיום. ברד ליף המשיך גם אמש לאכזב. הוא גילה בדקות הפתיחה הולכה בהחהינה ורק במחצית השניה הצליח להציג טפה מיכולתו.

כד הייס גלוה כאורי מהגנה, אך לא הצליח להתמודד בהצלחה עם מרסר ורובינזון. את האכזבה הגדולה בגליל הנחיל ארז חון, שהירבה להחטיא ולא הזכיר את יכולתו הטובה בעבר.

ההימור של המאמן, אריה מלינאק, להציב את רן סמית כשומרו של רון רובינזון, לא הצדיק את עצמו. גם נדב הנפלד, שנכנס לעיתים למשחק, לא הצליח למצות את מלוא יכולתו.

המשחק היה שקול ומרתק בכל שלביו. בתחילת המשחק היו אלה התל־אביבים שהוליכו – 0:4, אך זיסמן בשלושה סלים של שלוש נקודות דאג להצעיד את קבוצתו ליתרון.

שחקני הגליל המשיכו להחזיק ברסן המשחק עד הדקה ה־10. במצב זה חל דיפיון מפתיע ביכולתם והתל־אביבים הצליחו לעלות ליתרון, שנשמר בקושי עד לסיום המחצית.

במשך רוב דקות המחצית השניה החזיקו ה„אדומים" ברסן המשחק. בדקות הסיום עלה המתח במגרש, לאחר ששחקני הגליל הצליחו לעמוד על סף מהפך, אך הם נפלו קרבן לטעות של השופטים, ששרקו על עבירה מפוקפקת נגד קרטיס ברי, שנאלץ לנטוש את המגרש.

בדקה האחרונה צומק הפער התל־אביבי עד לנקודה אחת בלבד, אך קאליס בשתי קליעות עונשין ופרישמן בצער חצי בשניית הסיום, הבטיחו את הנצחון לקבוצתם.

שפטו ולינגר והרמן לעיני 2000 צופים באולם אוסישקין.

נקודות להפועל ת"א: מרסר (35), רובינזון (29), פרישמן (12), קאליס (10), ויליס (6).

נקודות לגליל עליון: ברי (23), ליף (19), דיסמן (18), ווייט (12), הנפלד (6), סמית (5), חון (3).

האלופה עדיין ללא יריבה

קבוצת הפועל ת"א תתמודד בחצי־גמר הגביע עם הפועל חיפה ואילו האלופה, מכבי ת"א, ממתינה עדיין ליריבתה בשלב הלפני־אחרון של האליפות.

„האדומים" השכילו לרשום אמש נצחון שני על הפועל גליל־עליון 89:92 לאחר קרב מסער ודראמטי והוכיחו, כי גם עם הרכב ממולא יש להם יומרות גדולות. גליל־עליון לא הצליחה להתאושש מהלם הפסדה הביתי בעיקות הראשון ההלכה בעקבות הפועל תלוך אל המאבק על המקומות 5 – 8.

למכבי חיפה ולאליצור נתניה לא הספיק גם מפגש גומל כדי להשיג הכרעה. החיפאים הביסו אמש את אליצור 77:102 וכפו עליה משחק שלישי, שייערך ביום א' הקרוב בנתניה. המנצחת תתמודד בשלב הבא עם מכבי ת"א.

חיפה ואליצור למשחק שלישי

מאת יצחק ציבין

שחקני מכבי חיפה הדהימו אמש את „להטוטני" אליצור נתניה, והביסו אותם בתוצאה 77:102.

למעשה, תוצאה זו אינה צריכה להחשב להפתעה, שכן גם במסגרת משחקי הליגה הביסו חניכיו של פנחס גרשון את הנתניתים בתוצאה דומה.

שחקני עיר הצולופים היו צל של עצמם. הם לא הצליחו להזכיר את יכולתם הטובה כלפני עונה. במשחק היה עצבני, איטי ומבולבל. הצופים הרבים, שחזו במשחק, שאלו לא אחת להיכן נעלמה ההדרות המפורסמת של כיבס, נברסון וחבריו.

שחקני עיר הכרמל הוכיחו שוב, כי בצדק הם נמנים עם קבוצות הצמרת של הכדורסל הישראלי. הם שיחקו בהתלהבות רבה ולא התירו כל סיכוי ליריבתם החלשה.

כוכב המשחק היה ללא ספק, ארי רוזנברג, שקלע ללא דופי בכל כיוון והניף את חבריו לנצחון מוחץ ובהנהגה גם יהודה פעל היה במיטבו, כשקלע בהצלחה רבה בכוונות בינוניים.

בנהקבם של פלאוורס וג'ונסון מתחת לסלים היה יעיל והם הצליחו להתמודד בהצלחה עם עקרי נתניה. הפתעה נעימה היווה השחקן הותיק, סביב שלבכר, שהוכיח, כי טרם נס ליחו.

את אכזבת החיפאים היווה הרכז הצעיר, עדי גורדון, שהירבה לאבד כדורים ולא הצליח לנווט היטב את משחק קבוצתו.

כל שחקני נתניה איכזבו קשות לנוכח יכולתם העלובה. מרי פייר וג'ונסטון לא הצליחו להתמודד בהצלחה עם שחקני הצד של חיפה. גם באלוביק, שהחליף אותם לעיתים, איכזב.

קרל נברסון ווילי סימס גילו עצבנות רבה. הם הירבו להחטיא במצבי קליעה נוחים ולא אחת שיחקו בצורה לא אחראית. גם גרג גירנס, שנכנס לעיתים למשחק, איכזב כליל.

לקראת המשחק השלישי והמכריע בין שתי הקבוצות, יאלץ המאמן הנתנייתי, יוסי הררי, לבצע בדק בית יסודי בקבוצתו.

המשחק היה חד־צדדי בכל שלביו. שחקני עיר הכרמל עשו במגרש ככל העולה על רוחם והותירו את יריבתם חסרת אונים. כל ניסיונותיו הנתנייתים לחולל מהפך נכשלו.

אין ספק, כי המשחק השלישי בין שתי הקבוצות יהיה מרתק, שכן לנתנייתים יש את יתרון הביתיות, אך חיפה בצורה במשחק טוב יותר.

שפטו ויורבוניק וחגול לעיני 2000 צופים ברוממה.

נקודות למכבי חיפה: ארי רוזנברג (22), פלוארס (18), שפע (18), ג'ונסון (17), שלבכר (15), גורדון (6), גורדין (5), גולדשטיין (1).

נקודות לאליצור נתניה: פייר (17), ג'ונסטון (16), נברסון (14), באלוביק (9), סימס (7), גירנס (5), אבודוב (5), פנל (4).

כדורסל נשים

אליצור ת"א – הפועל גלבוע 43:87; בני יהודה ת"א – מכבי רבת חן 35:114; מכבי דרום ת"א – אס"א ת"א 51:71; הפועל גבעת היים – מכבי ת"א 52:54; הפועל ת"א – אליצור אשל"צ 62:64.

מטה־אשר תתארח אצל המוליכה

מאת אשר גולדשלגר

המוליכה, קבוצת הפועל הבעפיל, תארח הערב בין כעין־החורש את המדורגת שניה, קבוצת הפועל מטה־אשר, במוקד מחזור המעלה בליגה הלאומית בכדורעף.

המנצחת בין שתי הקבוצות תזכה במקום הראשון, אולם גורל האליפות יוכרע רק במשחקי הפליי־אוף, שיחלו ב־10 במארס.

משחק תחתית מרתק יערך בחולון בין אליצור תל־אביב להפועל רמת־אביב. הפסד של אחת הקבוצות יערער את מעמדה של המנוצחת במשחקי הפליי־אוף התחתון, במאבק נגד הירידה.

יתר המשחקים: הפועל קרית־אתא – הפועל העמקים שריד; הפועל כפר־סבא – הפועל הפוגן מעברות; הפועל כתיים – מכבי תל־אביב.

ההתאחדות מבקשת הדו"ח המשטרתי על אירועי יבנה

מאת אשר גולדשלגר

ההתאחדות לכדורגל פנתה למשטרת ישראל בבקשה לקבל דו"ח מפורט, המתייחס לאירועים הבלתי ספורטיביים במשחק הליגה בין מכבי יבנה למכבי חיפה לפני כשבועיים.

היועץ המשפטי, עו"ד צבי יפה, הודיע על פניה מחודשת למשטרת ישראל באתר הדו"ח הראשון של המשטרה אינו ברור דיו ומציין רק את פציעתו של קצין משטרה בעיניו.

הנהלת ההתאחדות לכדורגל קיימה אתמול דיון באפשרות של „התחכמות" משחקי הליגה לקראת סיומם. הוצע בין השאר לפנות למשטרת ישראל כדי להכינה בראש לאפשרות של אירועים בכמה משחקים רגישים. המשטרה תתבקש להערך מראש למשחקים.

• גמר גביע הטוטו בכדורגל לקבוצות הליגה הלאומית יתקיים באיצטדיון רמת־גן. יקדם לו משחק גמר אליפות בתי הספר העל־יסודיים.

דייאגו מארדונה נאבק עם מגן טורינו ומצעיד את נאפולי לנצחון נוסף

וימבלדון המפתיעה תארח „התרנגולים" בגביע האנגלי

הגרלת משחקי רבע־גמר הגביע האנגלי בכדורגל הועידה את קבוצת וימבלדון המפתיעה לארח שוב קבוצת צמרת, הפעם את שכנתה העירונית טוטנהאם, שזכתה שבע פעמים בגביע האנגלי.

לוימבלדון תהיה זו הופעה ראשונה בשלב כה מתקדם בגביע האנגלי כבר בעונתה הראשונה בליגה הבכירה.

ארסנל שוב תהיה מארחת, כשמולה תתייצב המנצחת בין ווטפורד וווולסול מן הליגה השלישית (כשבת סיימו השתיים בתיקו 1:1).

המנצחת בין ווסטהאם ושפילד־ווינסדיי תארח את קובנטרי, ואילו ויגאן מן הליגה השלישית תשחק שוב בבית וגם הפעם מול יריבה מן הליגה השניה, לידס.

המשחקים יתקיימו בשבת, 14 במארס, בעוד שהמפגש של וימבלדון יהיה ביום א', 15 במארס.

קייב–סטיאווה היום במונאקו

מפגש ה„סופר–קאפ" בין האלופה האירופית, סטיאווה בוקרסט, ומחזיקת הגביע, דינאמו קייב, יתקיים היום במונאקו.

קייב זכתה בפעם השניה בגביע המחזיקות, כשהכניעה את אתלטיקו מאדריד בעיר הצרפתית ליון 0:3, בעוד שסטיאווה נזקקה לבעיטות–11 כדי להכניע בגמר בסביליה את ברצלונה.

סטיאווה, בלא דוקאדאם ובולוני הפצועים, נוצחה בחודש דצמבר בטוקיו במפגש הבין־יבשתי על־ידי ריבר–פליים הארגנטינית 1:0.

גם הפעם תופיע סטיאווה בלא דוקאדאם, ששרם החלים מפציעה קשה.

שופט כדורגל ישתלם באנגליה

מאת אשר גולדשלגר

שופט כדורגל ישראלי הוזמן ליטול חלק בקורס למדריכי שופטים באנגליה.

הקורס יתקיים בביה"ס של ההתאחדות האנגלית בחודש אוגוסט השנה, בהדרכת קנט רידן, יו"ר איגוד השופטים האנגלי.

הנהלת איגוד השופטים תחליט על המועמד, שיצא לאנגליה.

אריה קרמר, סגן יו"ר הנהלת ההתאחדות לכדורגל, מסר אתמול דו"ח על מסע נבחרת הנוער לנידרלנד. הדו"ח לא עורר שאלות.

בקר ניצח את אדברג

אלוף וימבלדון, המערב־גרמני בוריס בקר, זכה בטורניר אינדיאן–וולס, קליפורניה, כשניצח במשחק הגמר את השוודי סטפן אדברג 5:7,4:6,4:6.

תואר הזוגות נפל בידי הצרפתים גואה ופורלה, שגברו על בקר והאריק יילן מגרמניה 6:7,4:6.

הגרמניה שטפי גראף זכתה בטורניר בבוקה–ראטון, פילדלפיה, כשהכניעה במשחק הגמר את הצ'כית הלנה סוקובה 3:6,2:6, אבל בתואר הזוגות זכו במפתיע הסובייטיות סוטלנה פארחומנקו ולאריסה סאבצ'נקו. הן ניצחו בגמר את האמריקאית כרים לויד ופאם שרייור 2:6,6:3,0:6.

הישווה השיא העולמי

הרץ האמריקאי גרג פוסטר השווה בסאן דייגו, קליפורניה, את השיא העולמי של הקנדי מרק מקוי ב–60 מטר משוכות– 7.47 שניות.

גהר סיימה שלישית

ההפתעה היתה ביום האחרון באליפות אירופה באולמות בצרפת, כשאלופת העולם, המזרח־גרמניה מרליס גהר, סיימה שלישית בריצת 60 מטר. המנצחת היתה ההולנדית נלי קומאן, שגמאה את המרחק ב–7.01 שניות.

הישג זה נחות במאית השניה מן ההישג הטוב ביותר באולם.

ברה"מ ומזרח־גרמניה נטלו את המקומות הראשונים עם ארבע מדליות זהב כל־אחת לפני צרפת והולנד – שלוש כ"א.

הצרפתי סיידי ויגידון זכה בפעם השלישית באליפות בקפיצה במוט – 5.85 מטר.

בולגריה–צ'כיה 21:21

נבחרת הכדוריד של בולגריה כפתה תיקו 21:21 על צ'כיה, המוליכה בבית מספר 2 באליפות אירופה לדרגה ב'.

ברה"מ צעדה בראש בית 1 עם מלוא הנקודות (6). היא הביסה את איסליה 12:27.

תוצאות נוספות: רומניה – צרפת 19:27; פולין – נורווגיה 24:34; דנמרק – ארה"ב 15:23; מערב־גרמניה – שוויץ 17:22.

בבית התחתון: פינלנד – תוניסיה 23:32; יפאן – בראזיל 16:23.

שופט מאיטליה במשחק הנערים

מאת א. גולדשלגר

השופט האיטלקי פוליו לאנסה ינהל את המשחק בין נבחרות הנערים של ישראל ובלגיה, שיתקיים ב־4 במארס בהרצליה במסגרת קדם אליפות העולם לנערים.

השופט לאנסה הוזמן על־ידי ישראל לשפוט במשחק הידידותי הבינלאומי בין נבחרות הבוגרים של ישראל וצפון־אירלנד, אולם בשל סיבות אישיות לא נענה לפניה.

נבחרת הנערים תקיים היום אחה"צ משחק מבחן אחרון, כשתתמודד מול נבחרת הנערים של מכבי ישראל.

המשחק מול הבלגים ביום רביעי הבא יתקיים עלפי כל כללי הטקס, ינוגנו ההימנונים של שתי המדינות וינופו דגלים.

השופט של פיפ"א במשחק יהיה ארנסט ווקר מסקוטלנד. נבחרת בלגיה תגיע ביום שלישי הקרוב ותתאכסן באותו יום ובבוקר המשחק בהרצליה.

היום בכפ"ס – שני משחקי הצי־גמר גביע הטוטו

הפועל באר־שבע – שמשון, מכבי נתניה – מכבי תל־אביב

מאת ניסן פרידמן

האיצטדיון החדש בכפר־סבא יתכבד היום באירוח שני משחקי הצי־גמר גביע הטוטו בליגה הלאומית. בשעה 12.30 יתמודדו הפועל באר־שבע ושמשון ת"א ובשעה 14.30 תשחק מכבי נתניה נגד מכבי ת"א. ארבע הקבוצות מאוכזבות מהליגה ומקוות לשפר בגביע הטוטו את מצבן הכספי והמוראלי.

המשחק המוקדם יפגיש שתי קבוצות, שלא זכו מעולם בגביע כל שהוא בכדורגל הישראלי. אשתקד הן היו קרובות לכך יותר מאי־פעם, אולם כשלו על סף המטרה.

הפועל באר־שבע העפילה לגמר גביע הטוטו, אך נוצחה באיצטדיון ר"ג על־ידי הפועל פ"ת 2:0. שמשון העפילה אשתקד לגמר גביע המדינה ונוצחה על־ידי בית"ר ירושלים 2:1. אחת משתיהן תשמור מחר על הסיכוי לזכות בתואר ראשון.

שמשון: הכבר כמציין

אומר אבינועם עובדיה, מגן שמשון: „יש לנו חומר שחקנים מצויין, אך מבחינה מנטאלית אנחנו לא בנויים להישגים. אולי המאמן יעקב גרונדמן יצליח להחדיר בנו רוח חדשה. עם קבוצה כמו שלנו אנחנו חייבים להשיג לפחות את גביע הטוטו".

ב"ש: אוהבים אתגרים

ותשובה של אפרים דוידי, בלמה המצטיין של הפועל ב"ש: „נעשה הכל לנצח. בליגה שמשון יותר טובה מאיתנו, אבל אנחנו יודעים להתעלות כשיש אתגרים גדולים, כמו שניצחנו בליגה את בית"ר ירושלים".

במשחק השני ינסו שתיים מהקבוצות המאוכזבות העונה לתקן את הרושם ולהתקרב לתואר השלישי בחשיבותו בכדורגל הישראלי. מכבי נתניה מול מכבי ת"א, שהחלו את הליגה עם הרבה ציפיות ותקוות ואיכזבו.

נתניה: ראש למעלה

„יש באחרונה שיפור מסויים ביכולתנו", אומר מאמן מכבי נתניה, זאב זלצר, „אבל צריך לזכור שהקבוצה עברה תקופה קשה בשנתיים האחרונות. חילוף משמרות כמגל, כשהכוכבים המפורסמים עזבו והשאירו את הרסן בידי צעירים ומצד שני התחלפו כמה מאמנים. זכיה בגביע הטוטו תשובה לנו ותגמול לסיים את העונה עם הראש למעלה".

מכבי ת"א: סיכוי טוב.

התכניות של בלם מכבי ת"א, אבי כהן, שונות: „אני מאמין שהשחקנים יקחו את עצמם בידיים ויעשו הכל כדי לעלות לגמר גביע הטוטו. אמנם, אומרים שזה לא מפעל חשוב וכולם מאוכזבים מחוסר ההצלחה בליגה, אבל לגבי כל משחק חשוב, ובעיקר אם הוא במסגרת התאחדות. יש לנו סיכוי טוב לזכות בגביע הטוטו ובעיני זה יהיה הישג מכובד".

הלם ותדהמה בהפועל חולון

מאת משה כהן

הודעתה של קבוצת הפועל חולון [illegible] משחקי הכדורגל [illegible] בקרב השחקנים, המגרשים וראשי הקבוצה.

אתמול היה קשה לשוחח עם ראשי הקבוצה. [illegible]

[illegible]

אולם, כפה לא ברור כיצד יצליחו בחולון להתגבר על ההפסד הכספי של אי־השתתפות הקבוצה במשחקי חצי־הגמר. אין ספק, כי הדבר גרם לנזק כספי של יותר מ־400,000 דולר לקבוצה.

[illegible] „יהיו שינויים [illegible] בקבוצה, אך קודם כל עלינו להבין מה קרה ולהפיק לקחים לגבי העתיד".

תובע למנוע הפעלת רדיוס ללא קהל בגביע

מאת ג. אשר

נתן סלובטיק, חבר הנהלת ההתאחדות לכדורגל, תובע בשם סיעת מכבי לאשר תקנה לפיה ימנע מקבוצה, המורחקה עונש רדיוס ללא קהל, להופיע במשחקי גביע.

במכתבו, שהגיש לחברי הנהלת ההתאחדות, נאמר, כי בית"ר רמלה ארחה את קבוצת הפועל קרית־שמונה במסגרת גביע המדינה במשחק רדיוס ללא קהל וגרמה נזק לקבוצתה. [illegible]

סלובטיק מציע, כי למרות ההכנסה לפצות את הפועל קרית שמונה, לא יוכל להבוע מקבוצה הגרועה גם להגיש תביעה כספית.

הנהלת ההתאחדות החליטה על שינויים בתקנון. הכולל בהם קובע, כי קבוצה, שנענשה בהפסקת פעילות של פחות מ־2 שנים, יוחל העונש גם על שחקנים במקביל לתקופת העונש של הקבוצה.

התקנון החדש קובע גם, כי שחקנים של קבוצה, שלא חידשה רישומה, יחשבו כמשוחררים אוטומטית לאחר שני מחזורי ליגה.

• גמר גביע הטוטו לקבוצות הליגה הארצית יתקיים באיצטדיון הפועל בכפר־סבא. משחקי הגמר יהיו ב־3 במארס.

סערה בבאר־יעקב לאחר „פיצוץ"

מאת משה כהן

בבאר־יעקב סוערות הרוחות בעקבות „פיצוץ" משחק הכדורגל הקובע לעליה לליגה א' בין הפועל המקומי לבין אליצור צפון רמלה.

לטענתו של ראש מועצת באר־יעקב, נחום איצקוביץ, הגיע למשחק הקובע בין שתי הקבוצות רק אחד משופטי המשחק. „השופט היה בוחר צעיר וחסר ניסיון, שלכיכר ידיעתי נכשל כמה פעמים בקביעת השופטים של איגוד הכדורגל".

המשחק נפסק כשהוליכה באר־יעקב 1:0, בדקה ה־36. אז קפה אחד משחקני באר־יעקב הכה שחקן רמלאי ובתגובה התפרץ אביו של השחקן לעבר המגרש והיכה באגרופו את השחקן התוקף.

אנשי באר־יעקב מיהרו להרחיק את האוהד מהמגרש, אך השופט החליט להפסיק את המשחק. כל מאמצי מנהלי הקבוצה לא הועילו.

נחום איצקוביץ נשבע אתמול נמסר מאורעי המשחק: „במשך של שנה שלמה עלול לרדת לטמיון. בכוונתי לדרוש קיום משחק חוזר ולהרחיק את השופט משיפוט במשחקי הליגה". ראוי לציין, כי במשחק זה חזו אלף צופים. הכדורגל בבאר־יעקב זוכה באחרונה לתשומת־לב רבה, ובכוונת ראשי המועצה לפתוח בישוב בית ספר גדול לכדורגל.

גביע הטוטו בארצית היום בנתניה ובחדרה

מאת ניסן פרידמן

היום בשעה 14.30 ייערכו שני משחקי הצי־הגמר של גביע הטוטו בליגה הארצית. הפועל חולון והפועל חיפה יתמודדו באיצטדיון „סבורזק" בנתניה והפועל עכו ומכבי שעריים ישחקו במגרש הפועל חדרה.

המשחק המסקרן יותר יפגיש, כאמור, את הפועל חולון וחיפה. שתי הקבוצות שותפות פעילות מאוד במאבק על כרטיס העליה לליגה הלאומית, אך נוצחו במחזור הליגה האחרון.

שתיהן נפגשו גם בסיבוב האחרון בגביע המדינה, כשידה של חולון הביתית היתה על העליונה. המאמן של חיפה, יצחק שום, מקווה לנקום בחולונים, אך מטרתו, כפי שהוא מצהיר, „להחזיר לקבוצתי את הבטחון ולהזכות את, משמה בגמר גביע הטוטו. אמר כי זהו מפעל שמבחינתי הכסה פחות חשוב. הדבר החשוב הוא לחזור לליגה הלאומית. הדבר היותר חשוב הוא לגבש הרכב צעיר וטוב לקבוצה, שעברה משברים בשנים האחרונות".

על מצבה הנוכחי של הקבוצה מוסיף שום: „סיימנו את הסיבוב הראשון בליגה במצב מצויין, אחרי שהתגברנו על גל פציעות. אסור לנו להישבר בגלל הפסד אחד בירושלים. לא ציפיתי לליגה קלה".

עכו ושעריים מגיעות למשחק רגועות יותר. נכון לעכשיו שתיהן קבוצות מרכז טבלה, אם כי לעכו יש עדיין שאיפות להתברג בצמרת הגבוהה. לשתי הקבוצות מהווה מפעל הטוטו אתגר רציני חשוב וצפוי להתפתח קרב שקול ומענין.

טניס גרמני בפסגה

בוריס בקר מחפש את הכדור בשיפולי הרשת (למעלה) ושטפי גראף חובטת בעוצמה – השניים ניצחו בטורנירים יוקרתיים בארה"ב

הכל אותו דבר אבל...

מדוע „דבר אחר" שוב נערך ראשון מול סכנת האיידס ויוצא עם מוסף קצרוזים ראשון מסוגו? מה רודף את ח"כ אוריאל לין, שגורם לו לרדוף את ציור הקיר של אברהם אופק? האם האשה שהשכירה את רחמה לזוג ללא ילדים מוגנת בחוק הגנת הדייר?

קושיות של ממש, בתשובות מרתקות
ב- דבר אחר

עם: שלמה גינוסר, דני קרמן, [illegible]

ב- דבר
מדי יום ד'

צים חברת השיט הישראלית
אגוד קציני הים ★ אגוד הימאים הדרוגים

במלאת שש שנים
למותם של חברינו הימאים
אשר נספו בטביעת
א.מ. "מצדה"
נתייחד עם זכרם

★★★★
★★★

ביום שלישי ב' אדר תשמ"ז (3.3.87)
בשעה 2:30 אחה"צ ב"מצפור יורדי הים"
ברמת הדר, שד' וינגייט פינת שד' קיש, חיפה

רשות הנמלים

הודעה ליצואנים

תשומת לב היצואנים מופנית להוראת שעה שפירסם שר התחבורה בקובץ תקנות מס' 5007 מיום 17.2.87.

לפי תקנה זו יהיו יצואנים זכאים להחזר מחצית אגרות רציף בגין מרכיב היבוא במטענים שיוצאו לחו"ל בפועל, דרך נמלי הרשות.

התנאים לקבלת החזר:
1. ההחזר יחול על מטעני יבוא שנפרקו בנמלי רשות הנמלים בין התאריכים 1.1.1987 לבין 31.12.87 ושולמה עבורם אגרת רציף בשעור 2% מהערך.
2. המטען יובא ע"י היצואן במישרין.
3. מטען היצוא הוטען על האוניה עד 30.6.88.

בקשות להחזר יש להגיש למשרד רשות הנמלים דרך פ"ת 74, תל־אביב.

טפסים והסברים אפשר לקבל במדורי חישובים בנמלי חיפה, אשדוד ואילת וכן במשרד הרשות כמוזכר לעיל.

בית ליסין

חנוך רוזן בתוכניתו „אל תתפוס אותי במלה" הערב 24.2 ב־20.30

„בעל שימושי מאוד" בימוי: אילן אלדד, עם: אילן דר, דינה דורון, רחל הפלר מחר ד' 25.2 ב־16.00 (כל הכרטיסים נמכרו) וב־20.30 – הצגות ראשונות.

„יצרים" ה' 26.2 ב־20.30, ו' 27.2 ב־21.00, מוצ"ש 28.2 ויקס–רחובות ב־20.30 (כניסת מאחרים רק בהפסקה).

להקת הברירה הטבעית ה' 26.2 ב־22.00.

„רובינזון קרוזו" עם יוסי פולק וצביקה פישזון ו' 27.2 ת. ירושלים ב־14.00 ו' 27.2 בית ליסין ב־21.00, ערב עם הזמר יצחק קלפטר ו' 27.2 ב־23.30.

„אגדה חדשה" – לילדים שבת 28.2 ב־11.30.

„עלילות מכס, מוריס ובלה, מורדוך הערבי וזבישק הסוס" (בשיתוף עם ת. חיפה) מוצ"ש 28.2 ב־20.30 – הצגות ראשונות.

„פניה להצעות" עם השחקנית רות סגל מוצ"ש 28.2 ב־21.00.

פסטיבל סרטי וודי אלן „ישנוני" הערב 24.2 מוצ"ש 28.2 ב־23.15 „מנהטן" מחר ד' 25.2 ב־23.15, ו' 27.2 ב־14.30 „שחק אותה, סם" ה' 26.2 ב־23.15, „מלחמה ואהבה" ו' 27.2 ב־23.30.

ויצמן 34 כיכר המדינה (תל־אביב)
טל' הקופה: 216653, 257966
ישראכרט אלא מה.

חוק התכנון והבניה תשכ"ה 1965
הועדה המקומית לתכנון ולבניה תל־אביב־יפו
הודעה לפי סעיף 149 לחוק התכנון והבניה תשכ"ה–1965

[illegible]

הארכת מבצעי ההפצה בקרנות „אש" ו„איריס"
הקרנות הנ"ל ימשיכו להימכר עד לתאריך 31.3.87 ללא שיעור הספה.

מנהל הקרן:
מירית – ניהול קרנות נאמנות בע"מ
הנאמן:
בנק כללי לישראל בע"מ

הדשא הירוק

מאת יצחק בדנר

> הם מאיימים ללכת עד הסוף, כלומר עד שיתפגרו חולים מחוסר מזון, תרופות, כבסים, ידיים מובילות. הם אינם אומרים זאת כך, אינם חושבים כך – אבל איזה פירוש אחר יכול להינתן ל„עד הסוף"

אז עכשיו כל עובדי המינהל המשק של בתי החולים הממשלתיים מראים לנו את כוחם. היעד שלהם – להשתוות בתנאיהם לתנאי עמיתיהם בקופת־חולים, שגם הם, מצידם, כידוע, רוצים יותר. כך, שעל־פי ההגיון מאתימאטי פשוט, המצב חוזר לאינסוף. שהרי גם עובדי קופ"ח, ככולנו, רוצים להשוות את תנאיהם־שלהם לאלה של מישהו סמוך, מוכר, שתנאיו טובים משלהם, ואפילו אין תביעותיהם מנוסחות בישירות כזאת. מין מנטאליות ישראלית מובהקת, שהתפתחה אצלנו כאן – ושממנה, כנראה, נובעת הרבה צרות: הדשא של השכן.

לעולם יידע כל שכיר שני נתונים: שכרו שלו ושכרו הירוק־יותר של שכנו. תמיד ישאף כל חבר בוועד עובדי בל"ל, למשל, שרמת שכרו תהיה כזו של יפת – ואם אין הדבר אפשרי, אז שיקצצו ביפת כמה שאפשר, כדי שיתקרבו תנאיו לאלה של העובד (והדברים לא נכתבו כאן כדי להטיל איזשהו ספק בגודל הסיאוב והרשעות והאטימות שהם כגודל השכר, המענקים וההטבות שקיבלו האיש ובכירים אחרים: גם כאן הרי היה תקף אותו עקרון ממש. שהרי יפת רצה להשתכר כעמיתיו, גדולי הבנקאים בעולם. הבכירים שמתחתיו רצו להשתכר כמוהו). אותה חוקיות חלה, כנראה, על המעמד: דולצין, למשל, יאחז בכל כוחו בכסאו, בתוקף רב, ובזעם של מארטיר, משום שלגבי העובדה שאחריותו החלקית או הכוללת למעשים שנעשו בבל"ל אינה מעלה ואינה מורידה, כל עוד דורשים ממנו מה שלא דורשים מיו"רים כושלים אחרים של מוסדות כושלים אחרים – להודות בכשלון, לשאת באחריות וללכת הביתה. לא, הוא יגיד בזעם קדוש, פוגרום. רוצים לחסל אותי. בעלי המאה רוצים לקבוע דעה בשאלה איך יתנהלו כאן חיינו.

אבל הסיפור הוא לא דולצין. הסיפור הוא שביתת עובדי המינהל והמשק, עוד ציבור צודק האוחז את המדינה בחלְליה. שוב ידווחו לנו אמצעי התקשורת, במראות ובקולות קשים, על המצב הנורא בבתי־החולים ובמוסדות הסיעוד, ושוב ניאלץ להיות מוסחים מדעתנו השאננה ומתענוגות היומיום המזומנים לנו לעבר ההתפוצצות הקרובה לבוא. שהרי תמיד אנו על סף־סְפָה של ההתפוצצות הבאה. המראות והקולות האלה הם נשקם של השובתים – וככל שיהיו נוראים יותר, כן ייטב, כנראה. ניתוי קול, מזעם המשוכנע בצדקתו, הם מנפנפים בתלושי השכר שלהם (ותמיד, כך נראה, יינקבו סכומים נמוכים הרבה ממה שבדיקה מלומדת ועקבית תלמד; ותמיד בתלושיו של העובד הטרי המקופח ביותר, בדרגה הנמוכה ביותר, בחודש של ניכויים גדולים במיוחד ותוספת קטנות במיוחד. שהרי גם עובד שכזה, על פי חוקיות הדשא הירוק, ירצה תמיד לקבל כמו חברו או הממונה עליו) – ומאיימים ללכת עד הסוף, עד הסוף, כלומר – ללא התחמקויות מיופייפות – עד שיתפגרו חולים רבים, למישרין, מחוסר מזון, תרופות, כבסים נקיים, ידיים מובילות וכל השאר. הם אינם אומרים זאת כך, ואינם חושבים כך, כמובן – אבל איזה פירוש אחר יכול להינתן ל„עד הסוף"?

העובדים במילכוד הליכוי העצמי שלהם. ההסתדרות במילכוד הנצחי שלה, של מעביד שהוא גם עובד וגם מייצג את העובדים ואת המעבידים שבו ושגם חייב להיזהר שלא לחצות את הקווים הסמויים שבין תחום לתחום, כי אם חלילה תאמר „עד כאן", בתוקף ושלא בתזמון הנכון, עלולים המיוצגים בזעמם שלא להכיר בה כמייצגתם. וגם הממשלה סבוכה במלכודתה, כשכל פרובלמטיקה של שירות האזרח מיתרגמת בה ומיד למונחים של קתגן פוליטי. אז איזה סיכוי יש בכלל להתייצבות ולרגיעה, כשיד ימין מנטרלת את יד שמאל, המכשילה את רגל ימין המשותקת ההודרכת על רגל שמאל? איזה מהלך מכריע יכול להיעשות כשמיגזר אחד של עובדים ממתין לראות מה ישיג בעיצומיו מיגזר אחר – והסקטורים השתים, בזה אחר זה, לאידסוף, מתקרבים לעמדות־התנה ותצפית? וכי מי יעז לפעול בתוקף נגד זכותם הלגיטימית של עובדים, שתמיד יש מן הצדק בתביעותיהם, לשבות – גם באורח פראי, גם בהתעלמות בוטה מן החוק ותוך מה שמוגדר כבזיון בית הדין? הרי בסופו של דבר, כבר הורגלנו, תגבר עיקשות על רפיסות הממשלה והמקופחים יפוצו, הארץ תשקוט 48 שעות – והמיגזר הבא של המקופחים, שמקופחותם הועמקה ע"י הקלת המקופחות של קודמיהם שכבר קיבלו, יתחיל לירות את תביעותיו. וכך, כאמור, בשאיפה המתימאטית אל האינסוף, או אל הבלתי־אפשרי, שבו כל השכירים ישתכרו ככל המנהלים. לא פחות.

הצעתה של שרת הבריאות להקים ועדה שתבחן מיסודו את המצב במערכת הבריאות היחד ...
בהרחבה ובמיסוד ...
המיסוי והער...
המינהל, ה...
בשביתות ו...
אובדי דרך
תשובות, א...
בכך. אולי

הגורמים, עובדים, הסתדרות, מעסיקים, ממשלה ומעוגן בפעולותיו בחוק. הגוף הזה הוא שיבחן מחדש את כל היסודות שעליהם הושתתו עקרונות השכירות והשכר בארץ הזאת – דרגות, תפקידים, מסגרות, תוספות, ניכויים, עידודים, מענקים, מכסות, התקדמויות, יחסי עובד־מעביד, אחריות העובד והמעביד – הכל: משכר המינימום הנכון למשק, דרך נהלי שכר בעת־חירום כלכלית ועד לביטוח המנהלים ולפיצויי הפרישה שלהם. ועד לפישוט נבון של משכורת, שתגלם בתוכה את כל הספחים המתחייבים מן הבדיקה. מוסד זה, שקביעותיו יהיו מחייבות, לא יניח למיגזר כלשהו לאמוץ צ'יק־צ'אק את קנה הנשימה שלנו, בלא שיגיש קודם לבדיקה את תביעותיו ויתחייב לקבל על עצמו את מסקנות הבדיקה. מוסד כזה יקבע גם את העונשים המתחייבים על מפרי החוק ואת התוספות המיוחדות שיקבלו, אולי, עובדים בסקטורים חיוניים. בקיצור, לבנות סדר חדש, הגיוני, תואם־זמננו, נכון יותר וצודק יותר, שלא יפגע בזכויות, אך יבטל את החוקיות הפסיכולוגית־כלכלית הרעה הזאת של הדשא הירוק. לאמור, תבטל כל הנעיה של שכר האחד בשכרו של זולתו ותימנע אנדרלמוסיה אנארכית מחטנית, בכוח תחושת הקיפוח. או במלים אחרות, מנקה הארובות יקבל את אשר מגיע למנקה הארובות ומנכ"ל החברה שבה הוא עובד יקבל את אשר מגיע למנכ"ל. הכל על פי קריטריונים של סוג העבודה, המאמץ הנדרש לה, הנסיון, הוותק, היעילות, ... לא יותר. לא פחות.

„לא כל הציונים כהנא"

מאת יוסף אלפרן, ז'נווה

את עורך־דין סמואל זיוס שמעתי לראשונה בז'נווה לפני יותר משנה, בוועידת הפיסגה רייגן־גורבאצ'וב. הוא בא אז כדי להפריך את ההאשמות על אפליית יהודי ברה"מ ו„להסביר" את איסור העליה. גם הפעם הגיע לז'נווה במטרה דומה, כי במושב השנתי של ועדת האו"ם לזכויות האדם שוב הועלה עניין יהודי ברה"מ. זיוס, בן 60 פלוס, שולט היטב בצרפתית ובאנגלית, ובתור סגן יו"ר ארגון המשפטנים הסובייטים וסגן־נשיא „הוועד האנטי־ציוני", הידוע לשימצה, הוא זוכה לאמון מלא מצד שלטונות ארצו ומתמצא היטב בענייניהם. פגשתיו מיד לאחר מסיבת־העתונאים של המשלחת הסובייטית, שבה מסר „עדות" רשמית על מצב יהודי ברה"מ.

– שמעתי את הדברים שאמר ההיסטוריון מרטין זילברט, הבקיא בענייני יהודי ברה"מ, לוועדת האו"ם לזכויות האדם. לדבריו, יש עתה 12,000 מסורבי עליה בברה"מ ו־400,000 איש שקיבלו הזמנות מן הארץ. האמנם?

עד 1 בינואר היו 10,000 אנשים שלא קיבלו תשובה חיובית. אשר למספר מקבלי ההזמנות, אין לי מושג. אני משער שיש בכך הגזמה, כי כבר יצאו, עד עתה לישראל 273,000 איש.

– פרשת ביגון המתיימרת. מה לגבי אסירים אחרים או גולים כגון אידה נודל?

כל מה שאני יכול לומר לך בשלב זה הוא שמטפלים במקרה של אידה נודל, אבל היא עבדה ככלכלנית במכון מוקד, ולכן עדיין היא נחשבת למחזיקה סודות מדינה.

– האם מדיניות ההגירה הסובייטית מושפעת מכך שלאחרונה רוב היהודים היוצאים את ברה"מ אינם מגיעים לישראל, אלא לארה"ב?

בהחלט לא. מי שמקבל אישור לצאת יכול לפנות לאן שהוא רוצה. אין זאת בעייתם של השלטונות שלנו. את הבעייה צריך לפתור בין הסוכנות להיאס.

> ההבחנה הנדיבה הזאת היא של ראש „הוועד האנטי־ציוני" הסובייטי סמואל זיוס, שרואיין על־ידי סופר „דבר" בשווייץ. את חידוש יחסי ברה"מ עם ישראל אפשר, לדעתו, לעשות ביום הפתיחה של הוועידה הבינלאומית, כמובן.

– פורסם שהיוצאים מברה"מ לארץ יוכלו לעבור דרך פאריס או בוקארשט. מה ידוע לך על אפשרות זו?

אלו סתם השערות. גם אני קראתי על כך בעתונות מערבית. לא אנחנו דיברנו על זה.

– מה יהיה על היהודים הרוצים להישאר בברה"מ? טוענים שאין אצלכם ספרי תנ"ך וסידורי תפילה; אומרים שמודפסים ללא הגבלה ספרי־דת נוצריים ומוסלמיים. מדוע אין מודפסים ספרי־דת יהודיים?

זאת סתם תעמולה, פורסמו ספרי תנ"ך עם גירסה כפולה, בעברית וברוסית, וסידורים בעברית בלבד.

– מתי?

לפני שבע־שמונה שנים.

– בשנה שעברה פגשתי בז'נווה, בכנס של הקונגרס היהודי העולמי, כמה נציגים של קהילות יהודיות במזרח־אירופה, לרבות רומניה, הונגריה, פולין ומזרח־גרמניה. מדוע קהילות אלו שומרות על קשר עם הקונגרס היהודי העולמי וקהילת יהודי ברה"מ אינה יכולה לעשות זאת?

אינך מדייק באומרך שאין קשרים עם הקונגרס היהודי העולמי. הרי ברונפמן וזינגר ביקרו לפני זמן־מה במוסקווה. לא־מזמן הוזמנו לשם גם נציגי בני־ברית.

– ברומניה מלמדים עברית והיסטוריה יהודית: יהודים משם יכולים לבקר קרובים בישראל וגם לעלות לישראל. מדוע במדינה אחת, הרואה את עצמה כבעלת משטר סוציאליסטי, אפשר מה שבלתי־אפשרי בברה"מ?

כידוע לך, יש הבדלי השקפות אפילו בין מדינות סוציאליסטיות. אולי ההבדל העיקרי בין רומניה לברה"מ ביחס לישראל מתבטא בכך שלרומניה יש יחסים דיפלומטיים עם ישראל.

– זה לא בדיוק באשמת ישראל... ואם כבר הזכרת זאת, יש לך הצעה לחידוש היחסים?

אני נוטה להאמין שכוונות מצד ישראל לכינוס ועידה בינלאומית לפתרון הסכסוך במזרח־התיכון היתה עוזרת... היא היתה עוזרת אפילו לעניין איחוד המשפחות...

– ומדוע לא לחדש יחסים יום לפני כן?

אפשר לעשות זאת גם ביום הפתיחה.

– מיותר לומר לך שהוועד האנטי־ציוני אינו אהוד בישראל וגם לא בקרב יהודי הגולה. האם זה בכלל לא מפריע לך?

לא. התיאוריה שלנו היא פשוטה: אנחנו לא מקבלים את ההנחה שכל יהודי סובייטי הוא אזרח־בכוח של ישראל. יחד עם זאת, הוועד האנטי־ציוני אינו נצחי...

– האם גם אתה טוען, כמו שטוענת נציגות ברה"מ באו"ם, שהציונות היא צורה של גזענות? טענה זו הרי מובילה להתכחשות לזכות קיומה של ישראל.

מעולם לא ערערנו על זכות קיומה של ישראל. חוץ מזה, הוועד שלנו מבחין בין ציונים למיניהם. לא כולם ציונים מסוגו של הרב כהנא.

הפור נפל על חיפה

מאת יוסף מיכלסקי

> שיקולים טכניים־כלכליים, שיקולי ביטחון ושיקולי אנרגיה עתידית הכריעו את הכף בעניין מיקום תחנת הכוח החדשה

הודעת חברת החשמל על הצורך לפעול ביד להקמת תחנת־כוח חדשה, בהספק של 1100 מגאווט, לא הפתיעה אף גורם אחד המתמצא בענייני אנרגיה בארץ. היא היתה צפויה, על־פי צרכי המשק ועל־פי החזוי המדוייק להפליא של החברה לגבי גידול הצריכה עד סוף העשור. היה גם ברור שהתחנה החדשה תוקם בצפון הארץ מיד אחרי שתסתיים בניית תחנת־הכוח רוטנברג בדרום או סמוך לסיומה. השאלה היתה היכן ימקמו את התחנה החדשה – באתר באור־דוד ליד חדרה או באתר התחנה הישנה בחיפה. בסופו של דבר הוחלט להקימה בחיפה, אף־כי הקמתה שם תעלה ב־80 מיליון דולר יותר משהיתה עולה הקמתה בחדרה. הפור נפל על חיפה, ולאו־דווקא בגלל הלחצים שהפעילו על הנהלת החברה השר משה שחל וראשי הציבור בחיפה, שביקשו לבלום באמצעות התחנה את תהליך התייבשות מקורות הפרנסה בעיר: הכריעו את הכף שיקולי בטחון, שיקולים טכניים־כלכליים (חלוקה נבונה של מערך הגנראציה ואספקת הזרם) וראיית העתיד (ההנחה היא שבסוף המאה הבאה או במאה הבאה תוקם בדרום תחנת־כוח פנים־ארצית, שתייצר אנרגיה גרעינית ממקורים גרעיניים וכמפצלי שמן, משום שרק בדרום קיימים הנתונים הגיאוגרפיים לקלוט את התחנה העתידית: כיום, מסיבות פוליטיות, אין עדיין לישראל אופציה להקמת תחנת־כוח גרעינית).

התחנה החדשה שבה מדובר תופעל בפחם. ואת הנימוק הבטחוני להקמתה בחיפה הביא במסיבת־עתונאים מנכ"ל חברת החשמל, יצחק חופי, אלוף (מיל.) וראש המוסד לשעבר. חופי הודיע חד־משמעית שצה"ל ומשרד הבטחון מצדדים בפיזור אמצעי החשמל וכי זאת גם דעתו, כאחראי לאספקת החשמל למדינה בעתות מלחמה. באתר שסוריה קיבלה טילים „חכמים", בעלי כושר פגיעה מדוייק, מסוכן הדבר, מבחינה בטחונית, להקים באור־דוד שתי יחידות חדשות ולרכז שם כמחצית מכושר הייצור של החברה.

על־פי הבדיקות שקבעה לה החברה, יחולק אמצעי־הייצור שלה במאה הזו כמעט שווה בשווה בין ארבעת האתרים שלחוף הים – אשקלון, איזור תל־אביב, חדרה וחיפה. עלות התחנה החדשה נאמדת ב־840 מיליון דולר. לזה יש לצרף הוצאות של גורמים אחרים בסך 50 מיליון דולר. יש המעריכים את העלות, כולל הוצאות נלוות וכל גורמים אחרים, במיליארד דולר.

בקרב אנשי המדע בארץ רווחת הטענה, שבישראל פועלים הגורמים האחראים למשק כאילו „אין למדינה עתיד". כוונתם לכך שאין בארץ תכנון משקי רציני לטווח ארוך. חברת החשמל נמנית עם הגורמים המשקיים המעטים שכל פעולותיה מתוכננות לטווח ארוך והן מבוססות על חיזוי מדעי. אני מציין זאת מפני שלפני שלוש שנים פרסמתי ב„דבר" סדרת מאמרים על חברת־החשמל ובהם נתתי פתחון־פה הן לראשי חברת־החשמל, שהציגו את המדיניות שלהם כדרך הנכונה היחידה, והן לקבוצה קטנה של מהנדסים מהחברה ומחוץ לה, שטענו כי החברה היא מעין מולך, המצליח בכוח האינרציה ולחצי מבסדו, לגרוף עוד ועוד קרבנות כספיים מהציבור. המציאות הוכיחה שראשי החברה צדקו.

לחברת החשמל יש כיום כושר ייצור מותקן של 4000 מגאווט, לרבות כושר הייצור של טורבינות הגז שהפעלתן יקרה מאד. שיא הביקוש שנרשם האחרון היה 2958 מגאווט (יש להביא בחשבון את הצורך בהפסקת פעולות של יחידות־כוח לשיפוצים עונתיים סדירים וכן במקרים של תקלות). עד אמצע 1989, לכשתופעל בתחנת רוטנברג היחידה הראשונה של 550 מגאווט, וכנה אחר־כך, עם הפעלת היחידה השניה, יתחילו לדומם שליש יחידות ישנות בהספק של 150 מגאווט. מערך התחנות יצטרך לספק את גידול צריכת החשמל של המדינה עד אמצע 1996, כאשר תופעל היחידה הראשונה של 550 מגאווט בחיפה. לדעת כל המומחים בחברה, אספקת החשמל באותה שנה תהיה „כמו על הבל בהוה", עד שתופעל היחידה השניה, באותו הספק, ב־1997.

(רשימה ראשונה בסדרה)

הביטחון שוטף בעזה

מאת דני צדקוני

בט"ש משמעותו בטחון שוטף. זה יכול להיות בגבול הצפון, בירושלים, בגולן או על חוף הים, וזה יכול להיות בגדה וברצועה.

ב־1981 הפריד שר הבטחון אז אריאל שרון את הממשל הצבאי לשתי זרועות – „אזרחית" ו„צבאית". הזרוע האזרחית לבאורה, שבראשה עומדים קצינים בדרגות תת־אלוף (סגנה בגדה וארז ברצועה), מטפלת בתחום האזרחי של הממשל. היא מופקדת על החינוך, הבריאות, החקלאות, התעשיה, העבודה והאוצר. להוציא משרדי השיכון, הקליטה והחוץ, דומה שאין משרד ממשלתי, שברצועה לא פועלת שלוחה שלו במסגרת המינהל האזרחי.

ראשי המינהל האזרחי הם גם המשושים הפוליטיים של ממשלת ישראל בשטחים, אם כי הם תמיד יצהירו, שכאנשי צבא אינם עוסקים בפוליטיקה. רשמית הם כפופים למפקד הצבאי, שהוא אלוף הפיקוד, אבל ה„בוס" שלהם הוא מתאם הפעולות בשטחים, שהוא מעין הנציב העליון מטעם שר הבטחון בשטחים.

> שטח הרצועה לא התרחב מאז כיבושה ב־1967, אבל האוכלוסיה בעשרים השנים שחלפו גדלה מ־370,000 ל־670,000 נפש. וזו החמורה שבבעיות

בנושא הבטחון השוטף בשטחים עוסקת יחידה, שהתמחותה המיוחדת היא בתחום השליטה באיזור המוחזק והשמירה על הבטחון השוטף בו והסגל שלה „מקצועי" מבחינה זו. היחידות הבאות לשרת ברצועה נתונות כל תקופת שירותן תחת פיקודה של יחידת־אם זו. אנשיה מאמנים ומתדרכים אותן.

מאז 1987 עברו רבבות ישראלים, צעירים ומבוגרים, בסדיר ובמילואים, תקופות שירות ברצועה. כל עוד ישראל מחזיקה באיזור, יהיה צורך להחזיק בו צבא. במשך השנים לא יפחת הצורך הזה, אלא יגדל, כיוון שהצפיפות ברצועה גדלה והולכת. כשכבש צה"ל את עזה ב־1967 היו באיזור, ששטחו 360 קמ"ר, 370,000 איש. כיום מגיע מספר התושבים הערבים ל־670,000; על־פי הקצב הזה, בעוד 13 שנה, בראשית המאה החדשה, יגיע מספרם למיליון. אין תמה שקצין מודאג, המשרת באיזור במסגרת מערך בט"ש־הקבע שלו, רואה בעזה את סואטו של ישראל.

הרצועה בעייתית לישראל לא רק בתחום החברתי, הפוליטי והצבאי אלא גם בתחום הפלילי. צמחה שם ממש „תעשיית גניבות",

(המשך בעמ' 8)

דבר היום

סוריה בלבנון

הגבול הישראלי־סורי שקט מאז קיץ 1974. קירבת כוחות סוריים גדולים לשטח שבו ערוך צה"ל (ואשר סופח ב־1981 לישראל) אינה מתורגמת לפעולות־איבה, אלא דווקא לבקרה שמפעיל מישטר אסד על מחוזות המתיחות והרגיעה בגבול, בלי התלקחות. מותר להקיש מכך כי כאשר מעוניין אסד להימנע מעימות עם ישראל, בין ביוזמתו ובין בעקבות עילה שיספק לה, הוא אוכף את מרותו על שטח־החיכוך הסורי־ישראלי להרחקת מלחמה, במקום לקירובה.

ההיקש מגיזרת הגולן לדרום־לבנון אינו מושלם. גם בשיא העוצמה הצבאית של סוריה בלבנון, היתה יכולתו של אסד לשלוט בשכנתו חלקית. בתריסר שנות מלחמת האזרחים כבר נכנסו צבאות סוריה וישראל ללבנון ויצאו ממנה, בלא הצלחה ארוכת־טווח בנסיונם לעשות בה סדר כלשהו, חדש או ישן. בינתיים צצו מתוך ההוויה הלבנונית כוחות נוספים, שנעזרו מתורמתם והומרצו בידי גורמים חיצוניים. בהכללה אמנם תיפקדו מרביתם כבאי־כוחה של סוריה נגד זרים מן המערב, בעיקר במאמץ לסילוק הכוח הרב־לאומי מביירות מקיץ 1982 עד אביב 1984. אך במאבק הפנימי על ביצור עמדות־הכוח וגזרות־השליטה בלבנון המשיכו כוחות אלה להילחם זה בזה ולכרות בריתות מתחלפות, בלא לסור תמיד למשמעת דמשק. שיעים וסונים, נוצרים ודרוזים, „אמל" מול „חיזבאללה", אש"ף של יאסר ערפאת נגד אש"ף של אבו־מוסה, יד אסד בכל ויד כל בו, עד שמדינית, צבאית וכלכלית ברור כיום הרבה יותר מאשר באמצע העשור שעבר כי לבנון היא לסוריה נטל ולא נכס.

משום כך, פריסת חטיבה סורית בביירות ובמבואותיה, כשלעצמה, איננה צריכה להטריד את ישראל. אם, למשל, מנהלת ישראל מיבצעים ימיים ומודיעיניים רצופים לסיכול החזרת חוליות אש"ף מקפריסין ללבנון, תסייע לה מעתה העוצמה הסורית העויינת לערפאת בצד הלבנוני. ההכבדה על ישראל תיתכן בתופעת־הלוואי של המאמץ העיקרי הסורי, דוגמת פריסתן של סוללות טילי קרקע־אוויר בלבנון והרמת כוחות סוריים בכביש־החוף, בואכה אזור צה"ל וגבול ישראל. הסיכון הגלום כאן הוא בחיפוי סורי על מיליציות המבצעות פיגועים נגד ישראל וסייעניה. כדי למנוע הוצאת סיכון זה אל הפועל, ראוי להבהיר לסורים כי ישראל מצפה מהם לגמור על כוחותיהם שבלבנון איפוק זהה לזה הנהוג בגולן. בעיית הבטחון השוטף בגבול הלבנוני, עם כל חשיבותה, משנית לבעיית־היסוד של יחסי ישראל־סוריה. אם ישכילו שני הצדדים להידבר על הסדר יסודי ביניהם, שיכלול הבנות על הגולן ועל לבנון, תיראה גם חזרת הכוח הסורי לביירות טבעית יותר ממראיתה.

פגישות / ח־גי

בדרך לגולן עצרנו במעיינות המרפא באל־חמה. מאות מתרחצים שכשכו במי־הגפרית הלוהטים, מעלי האד. גשם ירד והשמים היו אפורים וטעונים. כדי הדשא ושפעת העצים כבדי העלווה סביב תגנו תערובת קסומה של כל האפשרויות הירוקות. נקלעתי אל גן־העדן התחתון. עשרות אוטובוסים המשיכו לבוא שמה, הורידו ישראלים ותיירים. אלה הצטרפו אל הרוחצים ואלה שוטטו במרחבי הגן, בין „המרחצאות הרומיים" והגבעה הצופה אל הירמוך השוצף בערוצו. אחרים העלו אש וצלו בשר בעוד שכניהם מחסלים כריכי ענק שהובאו בכליהם.

מפגש שלושת הגבולות: ישראל, ירדן, סוריה. אלמלא שמעתי תרועת הייתי משוכנע כי הגענו אל ימי השלווה הטובים, כאשר באו הנה אלפי רוחצים ונופשים מרחבי המזרח ומאירופה לטבול במימי המרפא ולראות חיים.

כששעתיים הייתי שם ולא הכרתי בין כל המכייפים שם ולו פרצוף אחד. לרפואה. ושם היתה אותה העממיות הזורמת ובערבים ושורים ובפרפתים. מקרוב באו מרחבי הארץ וממרחקי השלג והקרה אל הארץ החמה היפה. היה יופי. איש לא קרא בשמי ואני, כאמור, לא זיהיתי פנים מוכרות, רק ראיתי תערוכה מופלאה של עירום למחצה, מגודלות כרסתניות ושעירות עד מלכות יופי העולות מן הרחצה.

לרגע הייתי רחוק מאוד, רחוק ושוכח. בימי מלכות רומי הרשעה יצאו מגוסין למרחצאות האלה. שופי הארץ שהגיעו לכאן זכו גם לשאר התענוגות הכלולים במחיר הכרטיס, קיבלו טיפול אישי מעולה מידי מעסות צעירות, יפות־תואר, המעניקות חסדים נוספים, אורחו למשתאות. השבתי על ההנעתנות הפרועה ההיא שנותרה בחורבות המעידות על פאר עתיק.

★

עכשיו אני כותב מירושלים. אתמול בשעת בוקר באתי אל בנייני האומה. אינני מסקר את משפט דמיאניוק. מפעם לפעם אני מציץ ונפגע. אתמול החלה פרשת העדויות. בדרכי אל האולם פגשתי באיש גבה־קומה מלווה ברעייתו. הוא זיהה אותי ואמר, והכרתי זעם בקולו: „לך ותראה כמה אנשים עומדים בתור ורוצים להכנס לפני שתשדר בטלוויזיה". ביומו הראשון של המשפט אמרתי דברים קצרים לאמיר שביב. נותרו כמה שניות בלבד. נתבקשתי לערוך השוואה בין משפט אייכמן למשפט האחר. ציינתי כי בישיבת הפתיחה ראיתי כסאות פנויים. אמרתי אמת. הוספתי עוד משהו, חשוב יותר בעיני, שלא שודר.

כעבור יום השתנתה התמונה ומאז צובאים על הדלתות רבים רבים, מבקשים להכנס. חתך של ישראל כולה. הפעם זיהיתי בקהל קבוצת תלמידי־תיכון בלוויית מוריהם, חבורת סרנים ורס"נים, טייסים מחיל־האוויר ושלל פנים וגילאים, מוכרים ואלמונים לי.

העד הראשון פנחס אפשטיין עלה על דוכן העדים. היה זה האיש שאמר לי בחוץ מה שאמר. הוא החל מספר את סיפורו ועד מהרה נחנק קולו בגרונו. לאחר שנרגע המשיך להעיד, מלווה קולות בכי באולם. הפעם היו פני הנאשם קפואות קשב, כאילו הודו הדברים. ובנו מחריש לידו. הפעם שב שמו הזוכר בפי העד, הפעם דובר בו ובמעשיו שם אם אכן הוא האיש ההוא, „איוואן האיום". חיכיתי כי יקום פתע למשמע העדות המייחסת לו את המעשים האלה ואל מול התקשורת העולמית יזעק, כדרך הרואים עצמם חפים מפשע: „אינני איוואן האיום". אך הוא שתק בעוד פנחס אפשטיין מגולל סיפור שיש בו כדי לסדוק את הברזל ולשנות את מסלולי הכוכבים.

שב למדתי לדעת כי כל עדות נוספת היא כמו בת יחידה באין־ספור הגילויים. טוביה פרידמן, שישב לידי, אמר לי כי קשה יהיה להוכיח שזה הוא. הוא סיפר על פגישה עם יהודי שנפל על צוארו בהתרגשות והוא, טוביה, לא הכיר אותו. צעק החבר ההוא את שמו ורק אז זיהה המספר את האיש ההוא, הניצול שהיה עמו שם: „הפנים שלו כל־כך השתנו שפשוט לא ידעתי מי זה".

יצאתי מהאולם, מפנה מקום שנתפס מיד, מאפשר לצעירה אחת לשמוע ולראות את פנחס אפשטיין, אם תעצור כח לשבת שם עד תום ישיבת הבוקר. באכסדרה עמד אדם אחד וחילק דפים מודפסים. פנחס מנחם פיכלוביץ. כתוב שם בין השאר: „חורבנה של יהדות אירופה הנו איום ומסמר שיער עד כדי כך, שאין בכוחו של בשר־ודם לתאר את הקורות ולהמחישן כראוי למי שלא נתנסה בהן. כל העומד לספר על השואה עלול לגמד את ממדיו הרחבים מני ים של שבר עמנו, למעט את דמותה של „המציאות התופתית". ואף על פי כן הוא עומד שם ונותן בידי העוברים על פניו דפי „זכרונות מאושביץ" בכתב מכונה צפוף מאוד, פרי עטו.

אחר־כך, בדיוק, שמעתי כי אפשטיין זיהה את הנאשם כ„איוואן האיום", אמר כי מאז ראה את פניו בסתיו 1942 הן מלוות אותו יום ולילה. כך הופך המשפט לחזק מפרשניו, מתומכיו הנלהבים, ממבקריו ומשנאיו, עובר את הקו שאין ממנו חזרה לעבר זיכוי של האוקראיני שאינו האיש ההוא או לעבר הגרדום, אם ישתכנעו השופטים כי „זה האיש".

צדיקים האומרים כי משפטים כאלה מעלים תמיד את העדר המתאם המחליא שבין החטא והעונש, אך הנסוג מהם מקל על הזמן לפעול לטובת הרוצחים.

هكذا في الأصل

מכתבים למערכת דבר

המודל השווייצי – מהו?

ביום 8.2.87 פורסם ב„דבר" מאמר מאת אריה הס, בו נאמר: „הרצוי הוא המודל השווייצי". שווייץ היא, כידוע, מדינה שחיות בה ארבע קבוצות אתניות: דוברי גרמנית, צרפתית, איטלקית ושפת הרומנש. כל אחת מהן באה על ביטויה הייחודי בקנטון או קנטונים שבהם היא הרוב. המימשל המרכזי מנהל את העניינים המשותפים. הוא מחזיק בידיו את כל ענייני החוץ והביטחון. הצבא משותף לכל הקנטונים, שבני כולם משרתים בו שירות חובה ומילואים ויכולים – אם יבחרו בקריירה צבאית – להגיע עד משרת הרמטכ"ל. הסמל, הדגל, ההימנון וכו' אינם מבטאים, כמובן, את ייחודה של קבוצה אתנית זו או אחרת, אלא את המשותף לכולם.

אם כן, הגשמת המודל השווייצי בארץ־ישראל המערבית פירושה: חלוקת הארץ לקנטונים דוברי עברית וקנטונים דוברי ערבית, שכל אחד ינהל את ענייניו המקומיים בלבד. מדיניות החוץ [illegible] בה כל תושבי הארץ, יהודים וערבים. כל התושבים – יהודים וערבים – ישרתו בצבא שירות סדיר ומילואים, וכל אחד מהם, יהודי כערבי, יוכל, אם יבחר בקריירה צבאית, לעלות בסולם הדרגות ולהגיע – אם כישוריו יתאימו – עד למשרת הרמטכ"ל. הדגל, הסמל, ההימנון וכו' לא יבטאו את ייחודם של היהודים או של הערבים אלא את המשותף. במילים אחרות: יישום המודל השווייצי בארץ־ישראל המערבית פירושו ביטול קיומה של מדינת ישראל והחלפתה במדינה דו־לאומית, בערך כמו שהציע „השומר הצעיר" לפני 1948.

אין אני מניח, כי לכך מתכוון אריה הס. נותרו, אם כן, שני פירושים אחרים שאפשר לתת להצעתו.

הפירוש הראשון הוא, כי אמנם ארץ־ישראל המערבית תחולק לקנטונים דוברי עברית וקנטונים דוברי ערבית. אולם ענייני החוץ [illegible] יקיימו ממשלה משלהם, צבא משלהם, משטר חוץ משלהם וכו', הקנטונים הערביים יעשו אותו המעשה. „המימשל המרכזי" יהיה, למעשה, רק ועדת קשר רופפת לטיפול בשיתוף־פעולה כלכלי. הצעה זו פירושה למעשה חלוקת ארץ־ישראל המערבית לשתי מדינות ריבוניות, ישראל ופלשתין, עם מסגרת קונפדרטיבית רופפת כלשהי.

ישנה גם אפשרות שלישית לפרש את הצעתו של אריה הס: צה"ל במתכונתו הנוכחית יישאר כצבא היחיד בכל השטח, ומדיניות החוץ והביטחון תהיה של השטח כולו. ממשלה שימצאו בה רק תושבי ה„קנטונים" היהודיים, תנהל מדיניות חוץ וביטחון ותמשיך לשלוח את הצבא לפזר הפגנות ב„קנטונים" הערביים. גם לכך יש מודל במציאות. לדעתי, זהו המודל של דרום אפריקה.

יורם קלר

[illegible]

הרבה שכל אין לה לסופרת המצרייה – מחברת הספר „אוייב בארץ המובטחת" – אבל חוצפה וגסות־רוח יש לה די והותר. בשעה שבני ארצה גינו אותה כ„בוגדת" אנחנו קרבנו אותה, ראינו בה „בכורת השלום" הראשונה בין מצרים וישראל, פתחנו לפניה כל הדלתות והיא ניצלה זאת עד תום.

ברוב חוצפתה היא מרשה לעצמה להכפיש ולהסמיך, להעניק „ציונים" ולמתוח ביקורת על בגין ופרס, להכריז על הערצה והכרות עם גאולה כהן וא.ב. יהושע ולבטא בפומבי את שנאתיה ואהבותיה. את שני הסטודנטים הישראלים באוניברסיטת ארה"ב היא שנאה, אבל את רם עברון היא אהבה... כי מסוס מה נתן לה פתחודפה רחב לשפוך את כל הזוהמה שלה על ישראל ומנהיגיה ובה בעת להצהיר על הזדהותה עם שאיפות הפלשתינאים בלי להסתייג אפילו ממעשי הרצח שלהם. היא איננה כבירה את הבלה טרוריסטים ובוודאי שלא את מעשיהם, אבל יודעת לגנות אותנו על הפצצת לבנון והריגת ילדים בהפגנות בשטחים...

ישבנו מול מירקע הטלוויזיה ונדהמנו. לא מהפטפוט הספשי ומלא הרשע של המרואיינת, אלא מרוחב הלב של הטלוויזיה שהקדישה לפטפוט זה את כל תוכנית „זה הזמן". וטבעתיים הצטערנו ותמהנו לראות בכסלונו של רם עברון – המנחה המעולה באחת מתוכניות היוקרה של הטלוויזיה, שבכל יום ב' אנו מצפים לה ונהנים ממנה. אכטא בזה ודאי דעת רבים שאוכזבו הפעם קשות ולא זה הזמן שציפינו לו...

א. סרומי
חולון

השר קצב – איזו דַּבֶּרֶת?

בתוכנית „בחצי היום" ב־11.2.87 טענת על הכעדך והעוכר בראשו, שבעניין הוועידה הבין־לאומית „בנסים להיאחז בקש", וכשר החוץ בהכרזותיו על נחיצות ועידה זו במרום מושביו בארץ ובחוצה לה מכשיל את ראש הממשלה בתפקידו – בעוד שהאחרון לא נהג כך בימי חילופי היוצרות. והבעת לדעתך, כי אין הכעדך והמעמן פרס מכליס את היות הליכוד ויצחק שמיר בראשות הממשלה.

ובכן, על מה אתה מדבר? תגיד אתה, השר קצב, למי מהבאים, הכי מפריע שכשמיר ראש הממשלה דוד, אריק או שמעון. אני אגיד לפי הכי פחות – לאחרון. הרי ממש על כך התבטאו חז"לינו: „הפוסל – במומו פוסל".

ולעצם העניין של הוועידה הבין־לאומית, וכי מי השכח – אתה וחבריך – יתן את הגיבויים למהלכי ההידברויות לשלום? שבא הגיבוי הכספי היבשתי הכרוך בכך יבוא מקרן תל־חי, או שבא ייכצא גיבוי בכתותי אסטרכגי – מאסטרטגיית הביטחון הליכודניקית, כפי שבהזדמנות באה לידי ביטוי – עת תיק הביטחון היה בידכם בקיץ 62... מנחם בגין ידע כבר בזמנו שלעניין כזה צריך לפתות את אמריקה. טוב שאז לפתות היית שקט (ובסדר!). השר קצב, הגם אתה בשוקים?

*מיכה גת
רגבים

שהציבור ישפוט

הרעיון לקיים תערוכה של קריקטורות שהתפרסמו כבר בעבר הוא רעיון טוב וגם יפה. הקריקטורה כמבטאה בצבים הברתיים, עבודות פוליטיות, הסכבה או בהאה למתרחש בחברה, במדינה ובעולם.

היוצר את הקריקטורה הוא אמן. האמן בוחר להציג בתערוכה עבודות המייצגות את השקפתו. והנה התברר, שכר פלונסקי, מנכ"ל מוזיאון חיפה, נהג בצורה אחרת. הוא פסל את הקריקטורות שבוסקיק לך רצה להציגה בתערוכה – במענה ש„אריק שרון הבחוק עיתון קבלו בהודעות אבל – זו תמונה העליה לפגוע בבמשפחות השכולות". ושוה לביאה, כל העמק הגליל 16.1.87).

המשפחות השכולות אינן אגודה בקבוצית. דבר אחד ויחיד יש לכולם במשותף – איבדו את היקר ביותר – כל שאר ההתייחסויות, ההרגשות, התגובות, ההסכמות ואי־ההסכמות למהלכים פוליטיים, חברתיים ברביים – הם עניין אינדיבידואלי של כל משפחה ולעיתים עניין אישי הפונה בתוך המשפחה.

בנוסף לכך נראה לנו בתוך ניסיון אישי ובמשפחתי, שאדם אשר ידע את השכול, נעשה קצת יותר רגיש בתכונות הבסיסיות שהיו לו, קצת יותר בוגר בבטב לעתיד ולעבר.

הציבור, החברה, אם ברצונם לעזור למשפחות השכולות, צריכים לקבל אותם כפי שהם, על הרב־גוניות שבגישות וההתייחסות למתרחש.

יש להצטער, שהנהלת מוזיאון חיפה לא התכוונה לכך – אבל דווקא בפסילת הקריקטורה הנ"ל פגעה בנו.

מונה ודוד שרף
בית זרע

מאמץ לאומי לקליטת עליה

כאשר הסובייטים מפריחים יונים, כנראה בשורות טובות בכנפיהן. מדובר בידיעות שברה"מ תאפשר עליית אלפי יהודים במנה. בלי להיכנס לוויכוח אם רבים בהם ינשרו בדרך או יגיעו למדינת ישראל, יש צורך דחוף להתחיל בתכניות־קליטה מיידיות, כמו לבנות שיכונים, ליצור מקומות עבודה לאקדמאים ולבעלי מקצוע כדי להראות באמת שאנו מעוניינים בבוא הבנים לגבולתם.

באשר ביום מתנהל ויכוח עז בין המפלגות כי צריך לקבל נתח גדול יותר בעוגה הלאומית אנו עומדים לפני מפנה חשוב במדינת ישראל אשר יגביר את הכוח האנושי, התרבותי והשכלתי כדי שהמדינה תצא לצמיחה מחודשת מבחינה כלכלית. תכניות הקליטה יתרמו להקטנת האבטלה, כי הבניה תתחדש כמו בימים עברו ועימה גיזורים יצרניים אחרים. אזרחי המדינה נקראים להפשיל את השרוולים ולהתחיל בעבודה קדושה זו – חידוש העליה ההמונית.

חיים חצורי
איילת השחר

לחסל את המדבר

אם המדינה לא תחסל את המדבר – עלול המדבר לחסל את המדינה. במשפט זה נאמר על־ידי דוד בן־גוריון שהשנה חוגגים 100 שנה להולדתו. רבים מדברים על שנה זו כסמל למפנה בסדרי העדיפויות הלאומיות – קרי פיתוח הנגב, אך מעט עושים בנדון.

במקום עשייה ובנייה של פרוייקטים בסדר־גודל לאומי עורכים מפגני הצהרות ומפגני צוקרים וכל זאת בשם 100 שנה להולדת בן־גוריון.

בן־גוריון דגל בעקרונות אך גם בפרגמטיות בבניית המדינה.

בנה"ג התעודד – פיתוח הנגב הוא צו השעה. הוא הזדון התקווה.

עוזי נגר
ירושלים

לפני 60 שנה

דבר

צבא הכבוש האמריקאי בניקרגואה הוגדל

קורינטו. 810 בלוחים אמריקאים הועלו על החוף והוצבו במספרות־משמרות לאורך מסלת הברזל המובילה מהחוף לפנים הארץ. האדמירל האמריקאי לאטימר מדגיש, כי העלאת צבא זו איננה אלא המשך הפוליטיקה של הגנת חייהם והשקעותיהם של הזרים ואין היא בשום אופן צעד לקראת התערבות בזוית בעניינים הפנימיים של הארץ.

לרומניה אין מלוה – יהודים לוקים

לונדון. שוב התנפלו סטודנטים בבוקרשט על היהודים באוניברסיטה ובחוצות והכו בהם. הפורעים צעקו, כי היהודים מפריעים להכנת המלוה הרומני.

לפני 40 שנה

„אל תצאו, השארו באי"י"

„אל תצאו, השארו בארץ־ישראל" – נאמר בכרוז שנשלח על ידי ועד הקהילה היהודית בווינה אל 300 יהודים יוצאי אוסטריה בתל אביב שעמדו לעזוב בתחתיהם את הארץ. היהודים האלה נרשמו על ידי אונרר"א כריפטרי־אבטים והיו צריכים לצאת ביום ג' למחנה אונרר"א אליסאט במצרים ומשם לאוסטריה.

גילוי החולשה הבריטית מדאיג את וואשינגטון

לונדון. כמה כתבי עתונים בריטים בוואשינגטון מודיעים, כי חולשת בריטניה מדאיגה את אמריקה. השתלשלות המאורעות בעולם כופה את ארצות־הברית לצאת בעול האחריות אף במקרה שאין היא רוצה בהעמסה זו.

אנשים • אנשים • אנשים • אנשים • אנשים

לא לאפרטהייד

ההסתדרות מסרבת להעניק „הכשר" לביצוע יצוא בטחוני לדרום אפריקה. בפגישה שקיים השבוע שר הבטחון יצחק רבין עם חברי הוועדה המרכזת של ההסתדרות, הפגינה מזכ"ל נעמ"ת מאשה לובלסקי (בתמונה) להם מיוחד נגד עסקות בעלות אופי בטחוני עם מדינה זו. „עבורנו, קשר עם מדינה שמשטרה מתבסס על אפרטהייד ודיכוי הוא בעיה אידיאולוגית ממדרגה ראשונה", הטעימה לובלסקי.

מי שהביע תמיכה נמרצת בדבריה של מזכ"ל נעמ"ת היה דווקא ראש המחלקה הדתית בהסתדרות, זכריה חמי, אם כי עשה זאת בהודעה כתובה שהעביר אליה: „אין הלכה הקובעת שיהודי יתן שירות בכל צורה שהיא לרוצחי אדם ולמטפלים לרעה אנשים בגלל עם וגזעם".

חיים ביאור

מרוסיה באהבה

לצנחנים הוותיקים יש לב חם לא רק לחבריהם ולצרות שפוקדות אותם, אלא גם, כך מסתבר, לשירים רוסיים ולאלכס אנסקי (בתמונה). בערב הקרנה שנערך ע"י ותיקי הצנחנים ב„קומקום" בתל־אביב שלשום בלילה נכח גם אלכס אנסקי, שמוחזק „ידיד הכוחות". צנחן מבוגר מהוותיקים הסתובב סביבו כל הערב, מציע לו תקרובת והרבה תשומת לב. מאוחר מאד בלילה, ממש טרם שיצא אנסקי מהמקום, הרגיש כי הלה תוחב לחולצתו פתק. בבית החליט לראות מה יכול היה להציע לו בפתק אישי המעריץ האלמוני, והנה מה שמצא להפתעתו כתוב שם: „אלכס היקר, בבקשה ממך תמשיך ותשדר בתכנית הרבה מהשירים הרוסיים הנהדרים שאתה מגיש בבוקר. בתודה, שלך – הצנחן".

טלי זלינגר

יעקב אורלנד וחיים חפר היו בין אורחי הכבוד במסיבה שערכה יפה ירקוני עם צאתו לאור של ספרה „זה הסוד שלי" (בהוצאת ספריית המוסיקה של מפעלי ההוצאה לאור של ההסתדרות). אורלנד בירך את ירקוני והגדירה „זמרת הנשמה" של הפזמון העברי, ואילו נכדיה של ירקוני איחלו לה, שספרה הבא יהיה על בישול. בתמונה: יפה ירקוני עם חפר ואורלנד.

מירי צז

רשימה מתסיסה

רשימה, שפורסמה שלשום ב„דבר" תחת הכותרת „תסיסה מתחת לזוגע", הופצה באלפי עותקים בקרב עובדי „אל־על" ואנשי ההסתדרות הקשורים לענייני החברה. ברשימה, שנכתבה על־ידי סופר „דבר" לענייני תעופה, נאמר בין היתר: „הנהלת ,אל־על' תיטיב לעשות, אם תיאחז במוצא שמציעה ההסתדרות – לחתום על הסכם עם עובדי הקרקע ולהתחיל בביצועו". נציגות העובדים צילמה את הרשימה והפיצה אותה בין כל העובדים, לרבות אנשי ההנהלה. חברי ההנהלה הגיבו בזעם על הרשימה, שניתחה את מצוקותיהם של עובדי החברה על רקע הסכסוך האחרון.

אריה אגיד

אורח בתערוכה

שר החוץ, שמעון פרס, התפנה לשעה קלה כדי לחזות בהכנות האחרונות ערב פתיחתה של תערוכת יחזקאל שטרייכמן, מגדולי אמני ישראל, שתיפתח הערב במוזיאון ישראל בירושלים. היה זה בעת שבירך את כנס ראשי הפדרציות היהודיות בארה"ב שהתכנס למושב הפתיחה שלו במוזיאון ישראל. בתערוכה – ששים ציורי שמן מתקופות שונות של האמן, החל בשנות הארבעים ועד לשנים האחרונות, בהן – דיוקנאות של רעייתו צילה, ציורי נוף וציורים רבים שלא הוצגו בעבר.

ערב שירי אידיש

זכרו של ד"ר אריאל אוחק הועלה באורח בלתי צפוי בערב מקסים לשירי אידיש, שנערך בסוף השבוע בתל־אביב. כ־80 איש חובבי מוסיקת אידיש התכנסו בדירתו של המורה למוסיקה המלחין דניאל גלאי. ח"כ יצחק ארצי, חובב שירי אידיש מושבע, השמיע בערב זה סדרת שירי עם עצובים מימי המלחמה, פרי עטם של חיים לייוויק ומשה ליב הלפרין, ואח"כ – את תרגומם לעברית, פרי עטו של ד"ר אריאל אוחק המנוח.

נקיים והסכניים

בצה"ל חוסכים מים, וזה לא שהם לא מתרחצים. ראש אג"א האלוף מנחם עינן (בתמונה) מסר כי באחרונה ירדה צריכת המים בצבא בכ־20%. הם לא פחות נקיים, הם רק יותר חסכניים כתוצאה מפעילות הסברה מקיפה ומהכנסה לשימוש של כמה פטנטים חדשים. חיל הים, מסר ראש אג"א, הוא המוביל בין היחידות בחסכון מים. הכמה, הר־להם יש הים...

טלי זלינגר

אות הערכה

פסל של הפסל מיכאל כץ ממושב שואבה נמסר השבוע למ"מ ראש הממשלה שמעון פרס, מטעם איגוד בתי הכנסת העולמי של היהדות המסורתית, כאות הערכה והוקרה למאמציו למען איחוד העם. הפסל „איחוד העם" מוצב על בסיס כאבן ירושלמית וממנו מסתעפים מוטות שונים מפליז היוצרים צורה של עץ מנורה שענפיו מצופים כסף וזהב, ועליהם פסוק ביחזקאל ל"ז „ויקרב אותם אחד אל אחד לעץ אחד".

וח חדשה

במסגרת הרוח החדשה הנושבת בברה"מ מים אלה, החליט איגוד הסופרים הסובייטיים זהחזיר לשורותיו לאחר מותו את הסופר הנודע ריס פסטרנאק. „מזכירות איגוד הסופרים חליטה לבטל את החלטתה לגרש את בוריס סטרנאק מהארגון, החלטה שנתקבלה לפני 30 נה", כך נאמר בהודעת האיגוד, שאותה מסרה סוכנות הידיעות הרשמית טא"ס. פסטרנאק ורש מהארגון ב־1958, לאחר שספרו „ד"ר ז'יוואגו" הוברח ופורסם במערב, ובעקבות הצלחתו הוענק לפסטרנאק פרס נובל לספרות. בימים אלה נמסר כי הספר, שפרסומו נאסר עד כה בברה"מ, יפורסם בהמשכים באחד העיתונים הספרותיים החשובים בברה"מ החל מראשית 1988.

מחכים לביגון

מזכיר ההסתדרות בירושלים ניסן הרשה שיגר אתמול מברק ליוסף ביגון ובו הזמנה להתגורר בבירה. „ברוך מתיר אסורים – ברכה זו מלווה יהודים רבים שנאסרו על לא עוול בכפם. לרגל שחרורך שלוחה לך ברכת ההסתדרות החמה הכנה. כידוע לך, אימצנו אותך כחבר כבוד של מועצת פועלי ירושלים לפני כשנה. בהגיעך לישראל, אנו מזמינים אותך להיות תושב ירושלים ומודיעים לך, שאנו משחררים אותך מתשלום דמי חבר של ההסתדרות בשנתך הראשונה בירושלים", נאמר במברק.

המדור נערך ע"י [illegible]

הפור נפל על חיפה

יחידות הצבא בבה"ש עושות שעות רבות, בהליכה בתוך מלא, בסימטאות עירה של הרצועה, בין ביבי השפכים המצחינים של מחנות, אבל הכל יודעים, כי פעילות צבאית שגרתית זו, היא לבדה אין בה די. אם פיגועים רבים ברצועה לא הוצאו לפועל, יש לשבח חלק נכבד בכך. חלק רב גם בכך שמבצעי הפיגועים השונים לא התעתבו זמן רב ופעמיים.

יש לזכור שמשטרת עזה מאיישת ברובה בשוטרים עזתיים, ורק קומץ הקצינים, הסבלים והשוטרים הישראליים המשרת בה משתייכים למערך הבטחון השוטף באיזור. אנשי המשטרה היהודים עוסקים, בין היתר, בהבאתם לדין של מחבלים לאחר שהללו הורשעו וגזר דינם, מוציאים אותם בכלא שהוא בניהול שירות בתי־הסוהר.

הפעילות העוינת ברצועה בחודשים האחרונים באה לביטוי בעיקר בהפגנות, זריקת אבנים, שריפת צמיגים, שביתות תלמידים, הנפת דגלים פלשתינאיים וכדומה. לעומת הגידול בהפגנות הסדר הצטמצם באותה עת מספר פיגועי החבלה.

מובן שהמבצעים האלה, כמו המצרים, יפים לשעתם בלבד: המאבק בין מפעילי הבה"ש לבין מפעילי הפעילות החבלנית העוינת יימשך, כל עוד לא יימצא פתרון לבעיית ארץ ישראל.

(סוף מעמוד 1)

בעיקר בענף הרכב. מכוניות ישראליות רבות חוזרות מן הרצועה כחלקי חילוף. על אף הפעילות הצבאית והמשטרתית המוגברת לא צומצמו בהרבה ממדי התופעה.

לשטח שליט מתפקידי היחידה יש גבול עם מצרים. בגבול השקט הזה אין נוהגים לירות במסתננים, „תופסים אותם מכש בידיים", כלשון אחד האנשים. המסתננים הם לרוב „מצרים" מסיני, המבקשים לעבוד לפרנסתם בישראל, כפי שעבדו לפני שהסדר השלום הציב גבול בינם לבינה. אחרים הם מבריחי זהב, חולדים וסמים.

מובן שיש גם החוזרים למטרות פעילות חבלנית עוינת. אחד הקשיים באיתור המסתננים השונים הוא יכולתם להיטמע בקרב האוכלוסיה הצפופה באיזור. שיתוף־פעולה הדוק יותר בין ישראל ומצרים היה יכול להועיל לשתיהן בשמירה מפני ההסתננות הבלתי־חוקית מהצד המצרי של הגבול לצד האחר. עוד סוג של מסתננים הוא הנגבים מסיני, החומדים את רכושם של הישובים הישראליים השכנים.

גבולה של הרצועה במערב, הים, נשמר בדרכים שונות מחוף, מהים ומהאוויר, ועד כה לא הצליחו ארגוני המחבלים להחדיר דרכו מחבלים או אמצעי לחימה לרצועה.

שחמט

המסע המפתיע

מאת אליהו פשר

אלוף ארה"ב יאסר סרויאן קיבל פרס עבור מסעו המפתיע במשחקו עם דמיטרי גורביץ' הידוע לנו מהופעותיו בארץ.

סרויאן גורביץ'

1. ד4 פו6 2. ג4 ג5 3. ר5 ב5 4. פו3 ב4 5. א3 א5 6. פבד2 ו6 7. ה4 ר6 8. אגב4 גגב4 9. ג5 רג5 10. רב5+ רד7 11. רג4 ה6 12. 0–0 הד5 13. ה:5ה3 רח6 14. צה1+ מו8 15. פה5 מז7 16. פז7

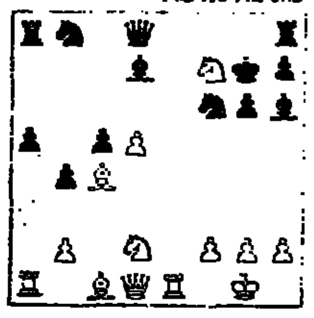

משחק חריף בגמביט בנקה, שהלבן לא קיבלה ויתר על הרגלי, כדי לפתוח בהתקפה על ידי הקרבה בלתי שגרתית.

16. – מז7 17. ד6+ מו8 18. צה7 רה8 19. פו4 רג1 20. פו6 רב2 21. פ:ח7+ צ:ח7 22. מהו3+ רז7 23. צ:ז7+ והשחור אבוד לגמרי.

פרס יופי בהונגריה

בעיר סציראק בהונגריה נערכה תחרות בינלאומית חזקה (דרגה 12). האנגלים שיגרו לתחרות את האמן הבינלאומי הצעיר גלן פליר, שנכלל בנבחרת האנגלית במקומו של רב האמן היהודי יונתן מסטל שהחרים את האולימפיאדה (הוא היה היהודי היחיד בנבחרת האנגלית שסירב להשתתף כאות הזדהות עם ישראל). כידוע זכו האנגלים במקום השני באולימפיאדה וללא הסערוריה נגד ספרד היו זוכים במקום הראשון. פליר לא הצטיין בהונגריה, אבל זכה בפרס יופי נגד רב האמן הארגנטיני גארסיה־פאלרמו במשחק בגמביט הכלכה.

פליר גארסיה־פאלרמו

1. ד4 ד5 2. ג4 ג43 3. רג3 פו3 4. ג5 ג53 5. פו6 5. פג3 ה6 6. הד2 7. ה5 פד7 8. ר5 רז7 9. רה7 מהה7 10. פד5 מהה8 11. רג4 פג6 12. מהא4 13. 0–0–0 פגה5

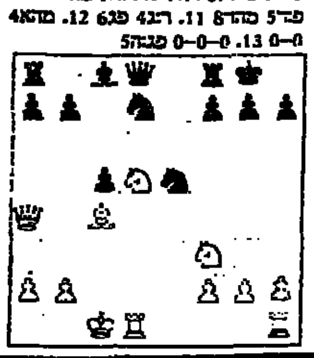

14. פה5 פה5 15. צהו1 רד7 16. רב5 פג6 17. פה7+ מח8 18. מהח4 ח6 19. רג3 בג6 20. צד6 השחור נכנע.

פתרונים

לנורד: הטעיה: 1. פו3? מאיים 2. מהו5x

1. – צד4, מהד4, 2. רה5, רג6x

אבל 1. – פו3!

הפתרון: 1. פה8! מאיים 2. צה5x

1. – צד4, מהד4 2. מהו5, פג7x

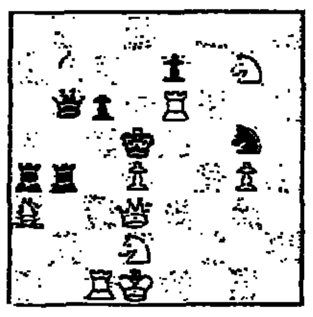

עינת: הטעיה: 1. הו4? באג3, רג3, הו4, מו4, ז3 (וחז) 2. מהד3, מהג4, בג8מהז3, צו4, ההבאבל 1. – פרש נוסע ואין מט: 1. הג8באג! פוז! הפתרון: הד4! כפאי.

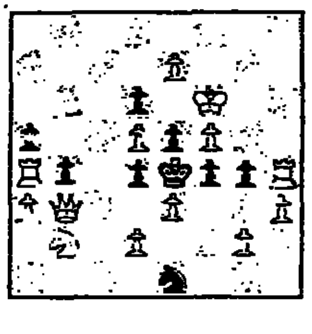

צריחים

אנו מביאים הפעם שלוש יצירות על צריחים, שכל אחת מהן מוקה כשיא משלה (פתרונים בסוף המדור).

עוד במאה העשירית פורסם הסיום המיוחס למשורר „המרובעים" פירדוסי. במאמרו של יהושע רייצקנהאן, שהופיע בכתב העת „כנסת ישראל" (ורשה 1888) מובאת היצירה בזו הלשון: „קח את הטבלא וערכת עליה את המערכת באופן שימצא המלך הערבי על ד8 המלך הכושי יקבילהו על ר6, להערבי נמצא ראך על א8 שיוכל לבטל את הקבלתו של הכושי, כי בבואו אל א6 יוברח המלך הכושי לבוא אל השורה החמישית; והנה להכושי נמצא ראך על ה4 אשר בעזו במועף אחד יתן מט להמלך הערבי, אבל לך לדעת כי עוד יש ראך להערבי על ג5 שעומד להכבש..."

פירדוסי, המאה ה־10

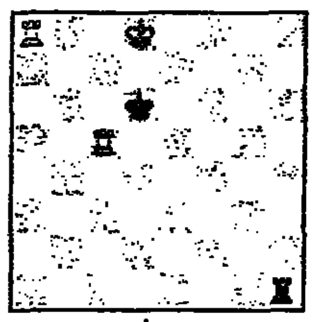

הגרמני מתחיל ומנצח בנסיעה

הפורה בין האמנים שחיברו סיומים הוא הסובייטי ממוצא ארמני הנריך מיבביק קאספריאן, המחזיק בשיא של חיבור סיומים. במקצועו הוא מהנדס, אבל גם אמן שחמט והיה אלוף ארמניה. הוא שופט בינלאומי ואמן פיד"ה לסיומים. היצירה שבחרנו מדגימה את תפקידם של שני הצריחים.

ה.מ. קספריאן, 1935

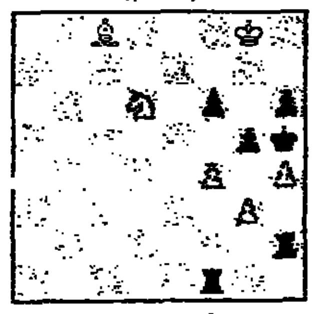

הלבן נוסע ומנצח

היצירה השלישית היא יצירתו של פרובלמאי שנפטר בגיל 105. ארנסט שאהאף, 1912

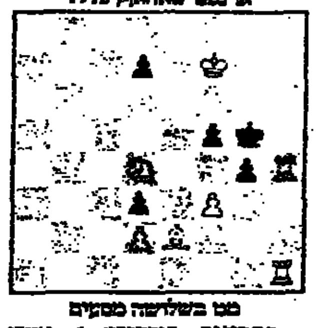

מט בשלושה מסעים

פתרונים: פירדוסי: 1. צח5! תוכה, כי אחרי הבאת הצריח יבוא צא6+ וזוכה בצריח אם יברח הצריח השחור ישחק הלבן אותו מסע ויזכה.

קספריאן: 1. פה8 פו6 (הטוב ביותר, כי הלבן איים מז7 ומט במסע) 2. ח5+ צה5 (בפרי) 3. ד5+ צ:ד5 (שוב כפרי) 4. ז4 צד נוסע (שוב כפרי) 5. רו5+ צ:ד5 (שוב כפרי) 6. מו7 ומט בלתי נמנע.

שאהאף: 1. צו1ה5! (מאיים 2. צה5+ מו4 3. מ:ג5 51 מט) 2. ז4+ מ:ח4 3. ר:ג5 מט. אם: 1.מ:ו4 2. מו6 ומט במסע הבא.

תורנות בתי־מרקחת

תל־אביב
הקריה – אבן גבירול 19 – 204650
קופת חולים מאוחדת – שפרינצק 15 – 265200

ירושלים
קרית משה – קרית משה 1 – 526135

חיפה
נורדאו – נורדאו 13 – 664039

פתח־תקוה
מרכז השרון – אהרון קציר 40 – 911078

בני־ברק – רמת־גן
רמת אלחנן – הרב כהנמן 97 בני־ברק – 746643
הן – ז'בוטינסקי 99 רמת־גן – 7514434

בת־ים – חולון
מוזר – חביבה רייק 20 בת־ים – 583360
אהרון – הופיין 52 חולון – 889153

רחובות
הנשיא – הנשיא הראשון 34 – 461342

רעננה – כפר־סבא – הוד השרון
שיעלי – א. יפה, רעננה

טירה
[illegible]

תל־אביב
בימים א' – עד ה'
מ־8.00 בבוקר עד 20.00 בערב
ביום ו' ובערב חג
מ־8.00 בבוקר עד 15.00 אחה"צ

ער"ן – עזרה ראשונה נפשית
תל־אביב 03־261111
קו לילדים ונוער 03־261113
בירושלים – 02־227171
בחיפה 04־672222/3

מרפאת שיניים לעזרה ראשונה
תל־אביב
רחוב בר כוכבא 49 – 03־264649
בימים א' – ה' מ־21.00 עד 25.00
בימי ו' וערבי חג מ־15.00 עד 24.00
שבתות וחגים מ־15.00 עד 21.00
חיפה
הנמן 26 קומה ב' 04־523566
כל יום בלילה עד אור הבוקר, שבת וחגים מ־20.00 עד 21.00

קו פתוח – אוזן קשבת
לילדים ובני נוער
בתל־אביב 03־221680 (24 שעות)

בית משפט המחוזי בנצרת
תיק עב. מ. צוואה 61/82
המנוחה הבינה זייטר – משטה כנרת
המבקש – ד"ר הולגר זייטר – משטה כנרת
הגשה: בקשה לקיום צוואה המנוחה הבינה זייטר שנפטרה בתאריך 1/7/80 במושבה כנרת.
כל מי שיש לו התנגדות עליו להגישה תוך 14 יום מיום פרסום הודעה זו שאם לא כן יתן בית המשפט צו כבקש בבקשה.
רשם בית המשפט המחוזי בנצרת

הועדה המקומית לתכנון ולבניה „שרונים"
רח' שטמפפר 5 – נתניה
ת.ד. 2171 טל. 053־36575
הודעה
[illegible] – 1965, [illegible]
חלקה: חלקה ל – 2 בגושים [illegible] 8818 חלקה 35 – אבן יהודה.
כל מי שיש לו התנגדות לבקשה הנ"ל, יבוא בהודעתו המנומקת בכתב לועדה המקומית, לפי הכתובת הנקובה לעיל, תוך 14 יום מעת פרסום הודעה זו.
צבי יהלום
יו"ר הועדה לתכנון ולבניה „שרונים"

עיריית תל־אביב־יפו

מכרז פומבי

[illegible]

1. מכרז פומבי מס' 2/87
2. מכרז פומבי מס' 3/87
3. מכרז פומבי מס' 4/87

[illegible]

19 בפברואר 1987

אלי עשת
מנכ"ל העירייה

חסם — חסם תעשיות בע"מ

למפעלינו בחולון
דרושים

1. טכנאי/הנדסאי מכונות
לבקרת איכות.

2. מחסנאי טכני
לאחר שרות צבאי.

3. פקידת מכירות
לסניפנו בחולון ופתח־תקוה

המתאימים יפנו בחולון
טל. 03-803170 למוטי
בפתח תקווה: טל. 03-906028 לאילן.

לאגף ביטוח חיים
בחברתנו

דרושים:

עובדי גביה ושינויים

★ למועמדים עם נסיון מוכח וחיובי בביטוח מנהלים, קופות גמל וכיו"ב, מצפים תפקידים הדרושים מקצועיות ומיומנות.
★ בתמורה אנו מציעים תנאי העסקה נאותים.
★ 5 ימי עבודה בשבוע (8 שעות ביום).
★ צוות צעיר ונמרץ.

רק מועמדים העונים על הכישורים המבוקשים יפנו לקביעת ראיון אישי לגב' עינת טלפון: 03-627738
— סודיות תישמר —

כלל חברה לביטוח בע"מ

לעיריית ראשון לציון דרושים:

1. **תברואנים** – בוגרי קורס תברואנים של משרד הבריאות.
2. **רופא ילדים** ל-½ משרה – רצוי רופא עם מומחיות ברפואת ילדים, עבודה בתחנה לבריאות המשפחה.
3. **אחות מוסמכת** ל-½ משרה, רצוי בוגרת קורס בריאות הציבור.
4. **ספרנים/יות** – בעלי תעודות ספרן – (משרות חלקיות).
5. **עוזר טכני** – (מכרז חוזר 3/86) הנדסאי מכונות בעל נסיון של 3 שנים בעבודות צנרת מים וביוב.
6. **מנהל מחלקה לבניה ציבורית** – (מכרז חוזר 17/86) מהנדס בניין עם ותק של 10 שנים לפחות בבניה ציבורית.

המועמדים יגישו הצעות בכתב יד בצרוף תולדות חיים וצלומי מסמכים, למחלקת כח אדם בעירייה ברח' רוטשילד 24, ראשון לציון במעטפה סגורה עד ליום 10.3.87.

7. **מורים** – לביה"ס תיכון מקיף ר' ע"ש יגאל אלון במקצועות: גיאוגרפיה, סוציולוגיה, כלכלה, מדעי המדינה, מתמטיקה, פיזיקה, כימיה, ביולוגיה, ספרות, מקרא, לשון, צרפתית, הסטוריה, אנגלית, חינוך גופני, יועץ/ת חינוכי.

מועמדים בעלי כישורים מתאימים ורשיון הוראה קבוע יפנו למחלקת חינוך על יסודי, רח' מוהליבר 42, ראשון־לציון טלפון 941651 (03) עבור תיכון מקיף ר' בצירוף מסמכים והמלצות כמקובל.

מאיר ניצן
ראש העירייה

יותר טוב מנפאואר

למחלקה הטכנית ת"א
רח' בן יהודה 12,
א'־ה', 08:00-14:00
טל: 284128, 03-298877

דרושים

יוצאי צבא

למפעל אלקטרוניקה, עבור פרוייקט ממושך.

דרישות התפקיד:
★ השכלה תיכונית
★ רקע בתחום טכני או אלקטרוני
★ תושבי העיר פ"ת – חובה
★ נכונות לעבודה במשמרות

העבודה בשכר גבוה ותנאים טובים

מנפאואר MANPOWER
החברה הגדולה בעולם לעבודה זמנית
ירושלים • תל אביב • חיפה • באר שבע • רחובות

אור־יהודה — המועצה המקומית

דרוש

מפקח לרישוי עסקים ותברואה

העבודה כרוכה בהגשת דו"חות לבית משפט בתיאום עם היועץ המשפטי של המועצה.
כישורים: 12 שנות לימוד.
שירות צבאי מלא.
נמרץ, אחראי ובעל יוזמה.
רצוי בעל נסיון קודם בעבודה דומה.

נא לפנות בצרוף קורות חיים בכתב יד למח' כח אדם במועצת אור־יהודה ת.ד. 30 עד 10.3.87.

יצחק בוכובזה, עו"ד
ראש המועצה

למפעלי אריגה בע"מ
דרושים:
בקרני שומרון (מול קרני שומרון)

1. מסגר – מכונאי אחזקה לטיפול ואחזקת מכונות, רצוי נסיון קודם בטקסטיל.
2. מחסנאי למחסן חלקי חילוף, נסיון קודם הכרחי.
3. פקידה פקידה כללית, הדפסה בעברית.
4. שמאי להכנת שטיחים בעבודת יד. נסיון קודם הכרחי.

שעות העבודה 7.00 – 15.30
תחבורה מהרצליה, נתניה, רעננה וכפר־סבא – מסובסדת.

באזור התעשיה בהרצליה
1. מהנדס ייצור
רצוי נסיון קודם בתעשית הטקסטיל שעות העבודה 7.00–15.30
2. פקידה למשרד ייצוא־יבוא.
בעלת נסיון + הדפסה באנגלית.
שעות 8.00 – 16.00
3. פקידה לניהול מלאי במחשב (N.C.R) שעות העבודה 8.00–16.00

נא לפנות בכתב: ת.ד. 381, הרצליה למנהל כח אדם.
או לפנות בטלפון: 052-554446

לחברה התעשייתית גדולה באזור התעשיה בנתניה
דרושות

1. ליחידת המחשב
מזכירה
בעלת נסיון בארגון ונהול משרד.
הדפסה במעבד תמלילים
והכרות תוכנות במחשב אישי.
שליטה בעברית ואנגלית.

2. למחלקת הייצוא
פקידה/כתבנית
בעלת שליטה מלאה באנגלית
עדיפות לבעלת נסיון בעבודה
כולל הכנת דוקומנטים לייצוא.

3. מזכירה
בעלת שליטה מלאה באנגלית וידע בהדפסה.

שעות העבודה לכל המשרות: 8.00 – 17.00
– 5 ימי עבודה בשבוע –

מועמדות תושבות נתניה והסביבה, מתבקשות לפנות למחלקת כח אדם, ת.ד. 84 נתניה, 42100, בציון המשרה המבוקשת

אורט ישראל
דרושים

דרוש

מנהל פרוייקט

לעמוד בראש צוות־פיתוח
של תוכניות לימוד – בנושאים

- ההסטוריה של הטכנולוגיה והמדע בארץ ישראל
- התרומה היהודית להתפתחות הטכנולוגיה והמדע

★ אקדמאי, בעל נסיון בתחום החינוך, בעל כושר כתיבה ויכולת ארגון

נא לפנות בכתב בפירוט נסיון וקורות חיים אל המח' הטכנית־פדגוגית אורט ישראל, ת.ד. 16087 ת"א (61160) עבור "מנהל פרוייקט"

לבתיה"ס התיכוניים המקיפים – אורט הכללי / דתי

בית שאן

דרושים – לשנת הלימודים תשמ"ח

מהנדסי אלקטרוניקה

כולל הכנה לבגרות והוראה בכתה י"ג
(2 משרות)

★ למועמדים מתאימים ינתנו הטבות מיוחדות
נא לפנות למנהל ביה"ס, בבוקר – 06-588522 06-587382
בערב – 06-588754

למפעל לייצור תמרוקים
ויבוא מוצרי אופנה

סוכן מאומן

בעל נסיון בלבד
03-784559 רכב חובה

למוציאי נייר ירושלים בע"מ
דרוש

גרפיקאי

בעל נסיון בעיצוב טפסים
לניהול מחלקת גרפיקה בתל־אביב
לפנות טלפונית: 03-336161 לאריה

עיריית תל־אביב־יפו

דרושים מצילים

[illegible]

לחברה מובילה
בענף הקוסמטיקה והבשמים

דרושה

סוכנת מכירות

הכישורים הדרושים:
★ הופעה חיצונית נאה.
★ אנגלית / צרפתית.
★ גיל: בין 30 ל־40.
★ שעות עבודה גמישות.
★ נכונות להשקיע מאמץ ומרץ בעבודה.
★ רשיון נהיגה חובה.
אין צורך בנסיון קודם.

במידה ואת עונה על הכישורים הדרושים, יש לנו להציע לך. 03-453153 לימור.

לחברה מסחרית
דרוש

מנכ"ל

להקמה וניהול של פרוייקט ארצי למתקני שעשועי ילדים
★ נסיון בניהול וארגון כח־אדם ומשא ומתן עם גופים ציבוריים

נא לפנות לטל' 03-798823 03-700650
למר כץ או לטובה

היות הודעות שוויון בתעסוקה, תשמ"א 1981

[illegible]

למחלקה הטכנית ת"א
בן יהודה 12, א'־ה', 08:00-14:00
טל: 284128, 03-298877
דרושים

מפעילי C.N.C

נסיון על FANUC, לעבודה במשמרות, באיזור ת"א.

למתאימים ינתנו תנאי שכר גבוהים ומלוא התנאים הסוציאליים – כחוק.

מנפאואר MANPOWER
החברה הגדולה בעולם לעבודה זמנית

לחברת ביטוח
דרוש:

חתם ימי

הכישורים הנדרשים:
★ כושר ניהול מו"מ.
★ הבנה בעסקות תובלה ושינוע מטענים.
★ שליטה מלאה בשפה האנגלית.
★ עדיפות תינתן לבעל נסיון בביטוח ימי.

מועמדים מתאימים מתבקשים לפנות בכתב בצירוף קורות חיים לת.ד. 23032, תל־אביב 61230, עבור "מס' 270".
—סודיות מובטחת—

דרוש

מנהל עבודה

לפרוייקט בניה
באיזור המרכז בעל ותק ונסיון
בעבודות ציבוריות

נא לפנות 03-470068 03-497101

למלון נופש בדרום הארץ
דרוש/ה

מקדם/ת מכירות

בעל/ת רקע דתי/מסורתי
רצוי נסיון קודם במכירות בענף התיירות

נא לפנות בצירוף קורות חיים
עבור "מקדם מכירות מלון נופש"
לת.ד. 2144 ת"א – מיקוד 61020

עיריית תל־אביב־יפו — מינהל החינוך, התרבות והספורט

עיריית תל־אביב־יפו / ההסתדרות הנוער העובד והלומד בישראל
מינהל החינוך הנוער והתרבות / הנהגת צופי ת"א־יפו
לשבטי הצופים בתל־אביב
דרושים

מרכזים מדריכים

בוגרי תנועות נוער עדיפי צופים
יפנו לקבלת פרטים ולקביעת ראיון
בטל' 438258 / 438767

דרוש:

מפעיל – מחשב

★ נסיון של שנתיים או יותר בהפעלת מחשבים גדולים.
★ ידע בתקשורת והכרת בסיסי נתונים.
★ נסיון ו/או ידע במחשבי בורוז יתרון – יתרון.
★ העבודה במשמרות.

מועמדים מתאימים יפנו אל מר ירון יעקב טל. 627780 לקביעת ראיון.

כלל חברה לביטוח בע"מ

למושב חניאל דרוש

מפעיל לצרכניה

לפנות למזכירות טלפון: 053-688126

למרדיקס דרושות

מדריכות

להדרכת לקוחות בתפעול ושמוש מכונות תפירה לעבודה חלקית

נא לפנות בכתב: "מרדיקס", דב פרידמן 8 רמת־גן מיקוד 52503

בהרצליה דרוש

מכונאי אלקטרוניקה

בעל נסיון 3 שנים במעגלים אנלוגיים
052-81641

דרושים

לבית [illegible]
1. [illegible]
2. [illegible]

03-825023

להרן – לי בגדי ים וחוף
דרוש

איש מכירות

נמרץ ובעל הופעה
עדיפות לבעלי נסיון
בתחום ההלבשה והתחתונה
טלפון: 03-823285

לחברת מוכני מסב והבעלים דרוש/ה

מנהל/ת חשבונות

למשרה מלאה סוג 2 עם נסיון ורצוי ידע בהתחשבנות עם חברות ספנות
03-375211 לרינה

לחברת אגיס בע"מ יצרנית קרליין
דרושות

1. מזכירת מחלקת שיווק
הדפסת עברית־אנגלית, עצמאית בעבודה, בעלת יוזמה, לניהול משרד.
למשרה מלאה 5 ימים בשבוע מ־08.00-16.30

2. פקידה למחלקת שיווק
הדפסה עברית אנגלית
לעבודות משרד שוטפות.
לחצי משרה 5 ימים בשבוע מ־08.00 עד 13.00

לקביעת ראיון נא לפנות לטלפון 03-227131 לגב' בריג.

כור – מוצרי צריכה
מחפש:

עובדים/עובדות

★ להנות מפעל באזור התעשיה בראשון־לציון.

לפרטים נא להתקשר טלפונית 03-9225291, 03-9228133
03-9226099 בין השעות 09.00 – 15.00

דרושים

★ סוכנים/ות

עם רכב להפצת מזון ותוצרי ניקוי באזורים: כפר־סבא, רמת־השרון, הרצליה, רעננה, רמת־גן, גבעתיים, בני־ברק פרדס־כץ.
נסיון קודם רצוי – סודיות מובטחת.

★ פקידה כללית

ידע בהנה"ח רצוי תושבת פתח־תקוה
לראיונות טלפון 9324855

לסוכנות ביטוח גדולה בתל־אביב
דרוש

פקיד/ת תביעות

בענף אלמנטרי ורכב
עם ידע בביטוח אלמנטרי
ונסיון מוכח של 3 – 2 שנים.

נא לפנות בכתב יד בפירוט נסיון קודם ותולדות חיים לת.ד. 14142 ת"א
עבור "ביטוח"
סודיות מובטחת!

למשרד עורכי דין
בבת־ים
דרוש/ה

עורך דין

871640 כהנוף

להב בריח בת־ים
דרושים

מתקינים עצמאיים

+ רכב משתכר הכנסה גבוהה
03-586027 03-592638

דרושה

אחות אחראית

למחלקה
סיעודית/גריאטרית
במוסד פרטי מפואר

לפנות רק עם נסיון
טלפון: 052-548548
052-548574

דרוש **עוזר**
לאיש תחזוקה
לבריכות שחיה

לפנות לשמשי
טל. 03-5517063,
03-5519561

שומרים לבנק

למשמרות
עד גיל 50
שכר טוב + כלכלה

נא לפנות לטל. 03-651051 לדני

למשרד רואה חשבון
דרושה
פקידה כתבנית
מנוסה

[illegible]
625972 .טל

קר־אופ. "צרכן"
אגודה צרכנית שיתופית בע"מ
דרושים

עובדים

לבית הקירור של מכון הבשר והדגים.

על המעונינים לפנות לטל. 04-740271
מחלקות בשר – מר סיטמן.

עיריית תל־אביב־יפו

עיריית תל־אביב־יפו / אגף לרווחה ציבורית

בית שמואל רח' בלפור 24

[illegible]

שופר־סל

לסניף קריית־שרת חולון

דרוש עובד מחלקת דגים

המעונינים מתבקשים לפנות למנהל הסניף
רח' שרת פינת ששת הימים, חולון.

למפעל תעשייתי
באזור בת־ים
דרוש

מנהל חשבונות
סוג 2-3

לטיפול בנושאים הבאים:
לקוחות חו"ל, עמילי מכס בחו"ל, עמלות ותמלוגים בחו"ל כולל מסמכי בנקים לכ"ל.
דרוש נסיון קודם, מוכח בתעשיה בהנהלת חשבונות רב מטבעות של שנתיים לפחות.
לקביעת ראיון נא להתקשר לטלפון: 03-5518722 03-5515036 (פרץ ליום ד')

לחב' אמפא בע"מ
חיפה
דרושים

עובדי שרות טכני

★ בוגרי מגמת חשמל
★ בעלי רשיון נהיגה של שנה לפחות
לפנות אישית לגב' לילי טל
שבועות לוי 25 חיפה 9.00-14.00

למלון גדול בדרום הארץ
דרושים

★ שף מטבח
★ מנהל קבלה
★ מנהל משק

בהצעות רציניות נא לפנות בכתב־יד בלבד ת.ד. 209 ערד

לבי"ס תיכון
באזור ת"א
דרוש/ה

מורה למתמטיקה

• למילוי מקום לכתות ט' – י"א

טל' 03-822766,
03-839863

למטבח התעשייתי
גדול בראשל"צ
דרוש

טבח ראשי

לפנות בכתב יד בצרוף קורות חיים והמלצות
לת.ד. 40013 ת"א 61460

לבית אופנה
דרושים:

זוג סוכנים

בעלי נסיון
בצפון הארץ
טלפון 03-827615

לא.ג. שווק הטבה
דרושים

סוכנים בענף המשחקים

[illegible]

שותף/ה

[illegible]

03-7518834 כל

יוצאי קיבוץ!!!

לעבודה קשה
עם הרבה כסף
בכל אזורי הארץ
[illegible]
טלפון 03-283211

هكذا منذ الأصل

דבר פתוח

מאה שנים של טעות

אנחנו במו ידינו הפקרנו את תרבות עמנו המקורית לדורותיה לפרשנות הבלבדית של הרבנים השחורים ואלה הקרויים ציונים־דתיים. את ילדינו גידלנו על פסבדו־תרבות ישראלית בת עשרות שנים בעוד שתרבות עמנו היא בת אלפיים שנה

מאת מיכאל בהט

כתב „דבר" בצפון שמעון וייס, בן אפיקים, הביא ב„דבר־השבוע" (6 בינואר 1987) מאמר נרחב על נושא הירידה מן הארץ בכלל ושל בני הקיבוצים בפרט. הוא מגולל במאמרו דיונים ועיונים במסגרות שונות בנושא הזה ואף מביא דעות של צעירים ושל יורדים, כדי להמחיש את עוצמת הבעיה. אך מה הבעיה לאשורה?

העולים הראשונים, החלוצים שעזבו את הכל והלכו אחר צו מצפונם ודעיונם למימוש תודעתם הציונית ביקשו להפוך את קערת החיים היהודיים בגלות על פיה, בין על פי משנת בורוכוב ובין על פי משנה סירקין, או מאוחר יותר על פי משנת ברל וחבריו. ביקשו להגשים בגופם את החזון הציוני על הדרך הקונסטרוקטיבית של בניין עם הארץ, ושום דבר לא היה קשה להם, ושום דבר לא עצר בעדם. בלהט אמונתם הביאו אותנו עד הגשמת החזון הציוני של הקמת מדינת היהודים, ועד הגשמת תורתם החלוצית ברמות חברת עובדים.

והנה, כבר בדור השני, השלישי, הרביעי, הכל תם. אין חזון ואין אמונה, אין הכרה ואין תודעה, אין חוסן ואין מעצור. וכולנו עומדים נבוכים והמומים מול תופעת הירידה. איך זה קרה? היכן טעינו? מה לא עשינו? הדבר עצמו נראה כבגידה, כעריקה מן החזית בעת מלחמה, כמו התנצרות או התאסלמות, בימים קדומים, שאחריהם ישבו שבעה.

החינוך העברי בארץ חגג לא מזמן את מאה השנים לקיומו, גידל דורות של בוגרים בכל הארץ. התנועה הקיבוצית, מאז היווסדה, שמה את החינוך בראש מעייניה. אבל תולדות עם ישראל, במיוחד בחמישים השנים האחרונות, זועזעו עד ללא הכר: אובדן שליש עמנו בשואה ולעומתו הקמת מדינת ישראל. עם זאת לא חל זעזוע כזה בחיי האומה, ובמיוחד בארץ, כמו הניצחון הצבאי המפואר שלנו במלחמת ששת הימים, שכילכל לחלוטין את העם בציון עד כדי איבוד כל אמות מידה של הגיון, של שפיות ושל שיקול דעת. הכל התערער. ציונות היא כאילו רק ביהודה ושומרון וחבל עזה; חלוציות היא רק התנחלות בשטחים המאוכלסים בצפיפות ערבים: לאומיות היא רק שלטון על עם זר; גבורה היא רק כתובות כובשות; יהדות היא רק ישיבה בחברון או בשכם וקידוש כל אבן, כל קבר וכל מערה. וכל אלה מתוך התלהבות משיחית ותעתועי אמונה וביטחון, לבאורה. כל האופוריה הזאת גרמה לעוד שתי מלחמות ואיבוד כל אמונה ודרך.

ואז בא השבר הנוסף, המהפך הפוליטי. אולם המהפך לא בא רק מפני שחל שינוי מהפכני בהרכב הישוב היהודי בארץ. המהפך חל מפני שמנהיגות תנועת העבודה, בכללותה, פסקה מלחיות על פי המידות האלמנטריות של היהדות הנבואית: הצנע לכת עם אלוהיך. הפרגמטיזם אשר הכניס את הציונות למירכאות, הביצועיזם אשר דייכא כל יוזמה, הריצה המטורפת אחרי אורחות חיים של המערב וברוממה לו, אורח החיים האישי הנוגד כל קריטריון – כל אלה בצירוף הפיחות שחל בדבקות במקורות ובתרבות היהודית ההומניסטית, בתרבות יהודית, רידוד ושיטוא עד כדי כך את שורשי האחוה והשייכות, עד כי הירידה נעשתה לדבר כמעט טבעי.

על מה מסמיכים עצמם חברי ויורדי המלומדים במאמרו של ש.ו.? על האתוס המערבי שבולטת בו היזיקה ל„מימוש עצמי"; על הקוסמופוליטיזציה – רוק, דיסקו, מתנרבים ועוד מרעין בישין. אחר מוסיף: „לקיבוץ יש כוח צנטריפוגלי אשר זורק את הבנים סביבו". „הבן רוצה לדעת „מי אני" – אומרת מורה ותיקה ומאור מקובלת עלי, ומוסיפה „משהו פגום בחינוך הישראלי־קיבוצי".

התברר לי, לאחר ארבעים שנה של חינוך והוראה, כי כל המדעים שלימדנו, כל הפילוסופיות החינוכיות שרגלנו בהן, וכל המחקרים שהבאנו לעולם לא הועילו לנו לעמוד מול הזרם העכור של ירידה.

המהפך האמיתי לא חל לפני עשור. הוא נמשך כבר קרוב למאתיים וחמישים שנה, עת פירקנו את חומות הגטו והתחלנו להיות משכילים ככל אומות העולם. בוודאי היה זה תהליך נכון וצודק ודרוש. לפני כמאה שנה נוספה לנו עוד בעיה – המטריאליזם ההיסטורי והמרקסיזם המדעי. משנה זאת, צריכים להכיר, עשתה שמות בהשקפת העולם היהודית שלנו. עד כמה מהפכה זאת פירקה כל הרקמות הזויות בהשקפת עולמנו היהודית ואף בתודעה הציונית, יעידו כל הגילגולים אשר עברו על תנועת העבודה בחמישים השנים האחרונות.

אנשי העליה השניה והשלישית, מגשימי החזון הציוני־סוציאליסטי, באו עם מטען יהודי שורשי, גם כאשר רבקו במרקסיזם ובתורות שכמותו. ואנחנו חשבנו, כאמור כבר, כי מספיק לנשום אויר ארץ־ישראל, לטייל בה, להכיר נופיה ושרידיה, אורח החיים השיתופי בקיבוץ, והכל יבוא בשלום על מקומו בהמשך. והנה התברר, לאחר זמן היסטורי קצר כי התרבות הישראלית והקיבוצית כל כך רדודה עד כי כל רוח בלתי מצויה יכלה לה ועקרה ולק מבניה עד לירידה. והכמות הפכה לאיכות זועקת.

ואני שואל, זה עשרות שנים, האם היצירה שאנחנו יצרנו בארץ־ישראל היא פחות יהודית, פחות מקורית על־פי תורת ישראל, מתורתם של הרבנים השחורים או אלה הקרויים ציונים־דתיים? אלא מאי? אנחנו הפקרנו, במו ידינו, את כל תרבות עמנו המקורית לדורותיה לאינטרפרטציה הבלבדית שלהם. במו ידינו מסרנו להם לפרש את היהדות רק פירוש כוהני. אנחנו גידלנו את ילדינו על פסבדו־תרבות ישראלית שגילה עשרות שנים בלבד, בעוד שתרבות עמנו היא בת אלפים בשנים. זאת הסיבה העיקרית או כמעט־העיקרית של שורשים כה שטחיים, של נפש ריקה, של חזון שהכזיב. אנחנו משלמים היום מחיר של מאה שנים של טעות. אין לנו אלא לשוב ובהקדם אל מקורות תרבותנו האמיתיים. אל ההלכה על פי משנתו של בית הלל, שמעולם לא נגעלה ולא התאבנה. אל חיי הרוח והתרבות המקוריים של עמנו ולא ה„במקומים" למיניהם, בין של חג ובין של מועד, קל וחומר של שבת שיצרנו לעצמנו. אך קודם כל לאמונה שבלב, אל מקור האידיאה: אל אהבת העם והארץ, בלא תנאי ולא על מנת לקבל פרס. זאת היתה והווה החלוציות האוטנטית. ואל נחשוב כי כבר מזר נירפא ונבריא. גם זה תהליך של מאה שנה. אלא עלינו להתחיל. עלינו לפתוח במהפכה המחודשת האמיתית של החיים היהודיים הסוציאליסטיים, כתביקת עמוס וישעיהו וירמיהו והאחרים. אם נפנה אל דרך זו, אולי ניוושע. אם נמשיך לדרוך במשעול הצר של הישראליות, רק נוסיף חטא על פשע.

אשר לעבודה הקונקרטית:

קודם כל עלינו לשנות מן הקצה את דרכי ההוראה של התנ"ך בבתי־הספר שלנו. התנ"ך אינו מקצוע. בוודאי לא ספר למחקר מדעי ברמה של בית־הספר העל־יסודי. התנ"ך הוא תורת חיים, הוא ספר החינוך של היהודי ושל האדם. שם ימצאו החניכים תשובות לאהבותיהם ב„שיר השירים", תשובות למצוקותיהם ב„משלי", דרכם בעת ייאושם ב„קהלת". בהמשך, לא ייתכן כי בוגר בית־החינוך שלנו לא ידע מה זאת משנה, מה זאת גמרא, מהו „משנה־תורה" לרמב"ם ומה בכלל מורה לנו מחשבת ישראל לדורותיה. לא יזיק אם גם יתמצא ב„שולחן ערוך". מדוע צריך הוא להתמצא בכל מכמני סין ודומי הארה"ב, רק מה ששייך לתרבותו הוא זה כמעט מוקצה?

הלקט של פרקי אבות הוא בוודאי יהודי אותנטי מובחר. והנה מה אומר שם אחד מחכמי ישראל בעת תקופת מרד בר־כוכבא הנערץ: „שמעון בן זומא אומר: איזהו חכם? הלומד מכל אדם... איזהו גיבור? הכובש את יצרו... איזהו עשיר? השמח בחלקו..."

האם משנה זאת רדוקה, למשל, מאתנו?

(הכותב הוא מחנך, חבר קיבוץ כפר־בלום)

הקיבוץ – מפת הארץ

מאת עוזי נרקיס

שיעמוד מישהו וינסה לדמות איך היינו עומדים במלחמת העצמאות בלי הפלמ"ח המגויס שהקיבוץ היה מצודתו

בין מרכיבי המאבק לתקומתה של מדינת ישראל נטלה התנועה הקיבוצית מקום כבוד.

לקיבוץ ניתנה הבכורה במיזוג המופלא שבין אידיאולוגיה, עבודת האדמה ובטחון המדינה – שלושת עמודי התווך להגשמתה האמיתית של הציונות בטרם מדינה, בתהליכי הישולה ועד היום הזה.

אילו נתקיימה בטלוויזיה תכנית לבדינת ישראל בנוסח „אלה הם חייך", עדים היינו בוודאי לקטעים מעין אלה: כה אומר לך הקול הבא (קול מפץ סלעים): כן, זו קבוצת חניתה, קבוצת „חומה ומגדל", אשר קבעה את גבול ישראל בגבול הלבנון. וכה אומר לך הקול הזה (קול שרשרות טנק ירדני): זהו קיבוץ גשר אשר עמד נגד התקפות הלגיון הערבי במלחמת העצמאות ותחם את גבול ישראל על הירדן. והקול הזה (ציחקוק תינוקות) הדור הרביעי. אין ספק, זה קולה של קבוצת דגניה, אם הקיבוצים, אשר מייסדיה נתנו נפשם בקרקע ובהום על אידיאה וכבוד יהודי.

הקול הבא (טיקטוק מכונת בקי־ייצור), הוא קיבוץ חצרים אשר בעלותו על הקרקע עם עשרה קיבוצים נוספים במוצאי יום הכיפורים 1946, קרא תיגר על השלטונות הבריטיים בארץ בדרך של בניה ויצירה – לא רצה בריטים – ותרם בזה את הנגב למדינת ישראל ועתה הוא משווק תוצרתו התעשייתית ברחבי העולם כולו. הקול הבא – קול קיבוץ נגבה, אשר עצר את הפולש המצרי בדרום והגן בכך על תל־אביב. הקול הנוסף – כפר עציון, אשר נפל חלל על מזבח הגנת ירושלים בדרום בבאי 1948 וקם מאפרו ושב כגן על ירושלים בדרך אפרתה.

זו מפת ישראל. בתבניתה של ההגשמה הציונית.

לנו, כיהודים, זכרון ארוך.

בליל הסדר אנו ברכים כוס לפי שעבדה לנו ולאבותינו נוכח אלו שבכל דור הדור עבדו עלינו לכלותנו ושומה עלינו לספר ביציאת מצרים וכל המרבה הריהו משובח. אלא שבישראלים שכחנו מה שקרה לפני 40 שנה וילדינו ונכדינו ואלו אשר מקרוב באו, אינם זוכרים ואולי אינם יודעים כלל כיצד הפך המדבר הפלסטינאי לארץ־ישראל פורחת. יתרה מזאת. מעת שעלה הליכוד לשלטון נעשה הרבה לא רק שלא ללמד, אלא גם להשכיח מה היה חלקה של ההתיישבות העובדת בכלל והקיבוצים בפרט בהתוויית מפת הארץ והגנה על גבולותיה.

כיו"ר ארגון חברי ההגנה הריני עד למסע השכחה ושיכתוב ההיסטוריה הישובית, למתן מעמד שווה למה שמכונה „מחתרות" ולהתעלמות מן העובדה שצבא המדינה שבדרך היתה ההגנה והאחרים היו מחתרות וזרועה הבכירה של ההגנה, הפלמ"ח, לא יכול היה להתקיים בלא סיועו הטוטאלי של הקיבוץ. שיעמוד מישהו וידמיין כיצד היינו עומדים במלחמת העצמאות בלי הפלמ"ח המגויס, שהקיבוץ היה מצודתו.

אל מסע ההשכחה הצטרף מסע קנאה והשמצה על רמת החיים בקיבוץ, אשר חייבת לכאורה להיות נמוכה – שכן הקיבוץ צריך – לכאורה להמשיך ולחיות במאהלים ובצריפים וכה פתאום יש לו בריכת שחיה ו„בכלל, הם כולם מיליונרים".

אל המשטינים מבחוץ נתוספו גם חברים מבפנים ואני יודע שאני מסתכן בציטוט, כי בעיני חשובה בריכת שחיה בקיבוץ יפתח לא פחות ואולי יותר מאשר בריכת שחיה בחוף תל־אביב, רק משום שיפתח נמצא במקום שהוא נמצא ותחריד בתרו בדרך חיים הכשרתית את האינטרסים הקיומיים של מדינת ישראל. אכן, נגרם עוול לקיבוץ וחייבים אנו להעמיד דברים על מכונם.

ולסיכום, אנו חיים בתנופה של שינויים דראסטיים המתחוללים בעוצמה מדהימה. שינויים חלים בתנאי חיים ובהשקפה הנובעת מהם. שוחקים פרות קדושות ובהיעדרן – גם פרות רגילות. אך אל נשכח פרופורציות לאומיות ותנועתיות ונוסיף לביקורת על סטיות מעקרונות ואמות מידה מתוקנות, כפי שאירע לאחרונה בתנועה הקיבוצית ובעם כולו, נזכור תמיד כי במסכת קיומה הלאומי של המדינה, מקום הקיבוץ בכותל המזרח.

(הכותב הוא איש פלמ"ח ברקע, אלוף במילואים, כיום ראש מח' ההסברה בסוכנות היהודית)

עיקור הניכור

מאת חגי מירום, יפעת

במבנה האזורי של המערכת ההסתדרותית יתחזק מעמדם של מזכירי מועצות הפועלים, בהיותם נבחרים גם למוסדות האזוריים. הם והאחרים יהוו „ועדה מרכזת אזורית"

ההסתדרות הכללית זקוקה לשינוי יסודי בתבניתה הארגונית, ולא מן הטעם הארגוני, אלא בעיקר מן הטעם החברתי. עליה לעבור לפעילות אזורית ממוסדת ולצמצם במידה ניכרת את מערכותיה המרכזיות.

במצב הקיים מרוכזים בבניין הוועד־הפועל ובאתרים מרכזיים אחרים כל מוסדותיה של ההסתדרות: בישובים עצמם מרוכזת המערכת ההסתדרותית כולה סביב מועצת הפועלים המקומית. אין כל מערכת־ביניים, המקשרת בין המרכז לישובים. מזכירי מועצות הפועלים נאלצים לכתת רגליהם פעם או פעמיים בשבוע לפתחה של המערכת המרכזית והמשרדים השונים: גזברות, ארגון תרבות, נוער וספורט, איגוד מקצועי, מינהל וכיוצא באלה, כדי לקדם את ענייני ישוביהם. בהיעדר מערכת הסתדרותית אזורית, מתרכזת הפעילות, רובה ככולה, בבניין הוועד־הפועל והפניות נערמות כולן על כתפי המערכת המרכזית.

העדר מוסד אזורי מצמיח ניכור בין „השטח" לבין המרכז. הניכור נובע גם מהעדר נציגות נבחרת לאזורים בפורומים המרכזיים.

בדרך כלל נשמעים דברים כדרבונות בשבחה של הפעולה האזורית. המערכת ההסתדרותית הקימה את „השילוב האזורי" והיא רואה בו כביכול את הדרך הנכונה לשילוב המערכות ההסתדרותיות באיזור. ולא היא: איני רוצה לפגוע כהוא זה בפעילי „השילוב האזורי", העושים לילות כימים כדי ליצור ריקמה חברתית הסתדרותית נטולת מחיצות בין עיר פיתוח למושבים ולקיבוצים, ובין ערבים, דרוזים ובדואים לבין המגזר היהודי; בלי לפגוע בכל אלה עלי להעיר, כי במבנה הקיים והיעדר שליטה, סמכויות ותקציבים משמעותיים, אין סיכוי רב להרחבת הפעולה הזו.

כיצד יוצרים מערכת אזורית משולבת, אפקטיבית, כזו שתקדם את ענייניה של ההסתדרות וכדברי מזכיר ההסתדרות, ישראל קיסר, „תקרב את ההסתדרות אל העובדים ואת העובדים אל ההסתדרות"? אפשר לעשות כן אך ורק באמצעות שינוי יסודי ובסיסי של המבנה הקיים. יש לחלק את הארץ לכמה אזורים, שמספרים יעוגן בהחלטות ההסתדרות ובחוקתה. המערכת האזורית תכלול יושב־ראש, „ועדה מרכזת" מחוזית נבחרת, „ועד־פועל" נרחב ועדות שונות נבחרות – אלה יהיו התא ההסתדרותי הבכיר באיזור.

למערכת המחוזית יועברו תקציבי פעולה והשקעות על־פי ספר התקציב ההסתדרותי השנתי, לאחר שהמוסדות האזוריים יגישו הצעתם לספר התקציב האזורי, תוך שימת דגשים בפעולות האיזור.

מעבר לרעיון הארגוני יש כאן רציונאל תוכני חשוב והוא – לתת בידי אנשי האיזור את האפשרות לקבוע את אורח־החיים ההסתדרותי ואת הדגשים השנתיים בפעולתה באיזור. אם לא תיתן ההסתדרות לעובדים את היכולת לקבוע את ענייני האיזור על־פי סדרי העדיפויות הנראים להם ובדרך דמוקראטית אמיתית, היא לא תקרב את העובדים אליה ולא את עצמה אליהם. כלל יסודי הוא בחיי חברה, שככל שהאזרח מעורב בקביעת אורחותיו ובמדיניות הפעולה הקהילתית, כן יקטן הניכור בינו לבין הקהילה, ויגברו מעורבותו בה ורגש ההשתייכות שלו. המערכת, כפי שהיא בנויה כיום, אינה יכולה לשנות שינוי משמעותי את קשרי העובד עם ההסתדרות הכללית.

על הצורך בשינוי עמד ב"ל כצנלסון, בדברו על הישגי ההסתדרות. וכה אמר: „אבל גם הישג זה, הנעלה על כל הכיבושים החומריים והמשקיים שכבשנו, עומד כפעם בפעם למבחן. אין זה בית אשר אם בנית אותו עומד וקיים. זהו כיבוש נפשי הטעון חידוש של יום, המתנסה כפעם בפעם במבחנים חדשים וחמורים. עלינו לראות כל נסיון חדש ככור מצרף לחישול, שאם לא כן עלול הוא להפסיד את מתיחותו ואת קפיציותו".

אין להיחבא – ההסתדרות הכללית איבדה את „מתיחותה וקפיציותה" ובעיקר אמורים הדברים לעניין חיי הקהילה שבה. הביזור – העברת הסמכויות אל האזורים – עשוי להביא להתחדשות הקשר שבין העובד למוסד ולחיזוק תחושת השתייכות שלו.

במבנה האזורי יתחזק מעמדם של מזכירי מועצות הפועלים, בהיותם נבחרים גם למוסדות האזוריים. הם והאחרים יהוו „הוועדה המרכזת" האזורית – הם יטלו חלק בהחלטות על הדגשים שיש לשים בפעולה ההסתדרותית האזורית והם יוכלו להשפיע במישרין על אורח־החיים ההסתדרותי במלוך הארץ שבו הם חיים – במקום לקבל תכתיבים ממוסד מרכזי.

ביסוד ההצעה מונחת גם הבחירה האזורית האישית. מי שמצדד בשינוי שיטת הבחירות הארצית לכנסת לא יוכל שלא לאמץ אותו הגיון גם לגבי שיטת הבחירות בהסתדרות. בלי להכנס כאן לבחינת המוסדות המחוקקים, השופטים והמבצעים בהסתדרות הכללית, בחינה שיש לעשותה, אעיר רק כי באזורים אפשר יהיה לקיים בחירה המשותפת לכל מגזרי ההסתדרות – ערים, ערי פיתוח, מושבים, קיבוצים, ערבים ודרוזים. כאן, להבדיל ממועצת הפועלים „הישובית", מדובר במערכת הסתדרותית אזורית, שכולם יחושו קשר אליה ואחריות לתפקידיה. אם כיום מסתייגת התנועה הקיבוצית, ולא בלי צדק, מרעיון ההשתייכות למועצת־הפועלים ביישוב הסמוך לקיבוץ – בעיקר מתוך רצון שלא להיות „הגורם המתערב" והמשפיע על אורח־החיים ההסתדרותי ביישוב – לא יהיה מקום כלשהו להסתייגות מהשתתפות כשווים בין שווים בבחירת המערכת האזורית ההסתדרותית ובניהולה.

כך יוגשם „השילוב האזורי" ביעילות גבוהה בהרבה מהגשמתו כיום. כוחם של פעילי השילוב האזורי יגבר בהיותם חלק מגוף בוחר ונבחר באיזור, בהיותם חברים בוועדויות, בהיותם קובעי המדיניות באיזור, יחד עם חבריהם מזכירי מועצות הפועלים, חברים ממפעלי חברת העובדים באיזור, אנשי התרבות, החינוך, הנוער והספורט, אנשי האיגוד המקצועי, קופות־החולים והפנסיה וגופים הסתדרותיים נוספים. כך ורק כך ניתן יהיה להגיע לשילוב טוב יותר, תוך חלוקת אחריות תוך שותפות אמת.

אל חשש, הצעה זו אינה טומנת בחובה הגדלת מנגנון. יש להקים מערכת אזורית פונקציונאלית, הבנויה בעיקרה על נציגי מועצות הפועלים והמערכת ההסתדרותית המקומית: בהיותם כאלה אין צורך בניפוח המערכת, אלא יש מקום לשינוי תפיסה לגבי ביצוע תפקידיהם. אין זה דבר שלילי שמזכיר מועצת פועלים פלוני יהיה גם יו"ר האיגוד המקצועי האזורי. בדומה לכך אפשר למלא בכוח־אדם ובפעילות את ועדותיו השונות של האיזור, בלי שיהיה צורך להגדיל את המנגנון. מאידך גיסא, אפשר וצריך יהיה להקטין בהרבה, אך במידה משמעותית, את המערכת המרכזית בבית הוועד־הפועל ובשלוחותיו המרכזיות.

יותר משדרוש כאן שינוי מבנה, דרוש שינוי תפיסה, על ההסתדרות להעמיד את האיזור במרכז־הכובד שלה ולשחרר עצמה מכבלי המנגנון המרכזי. אמנם מדיניות ביזור מחלישה במידת־מה את המערכת המרכזית, אולם מקופלת בה תקוה גדולה לשילוב החבר, העובד, במערכות ההסתדרות. אין צורך להתלבט בשאלה את מי מהם יש להעדיף.

(הכותב הוא [illegible])

לעבוד בביוב ולהישאר נקי יחסית

מאת אריה איסר

ביום שבו טיפלתי בצינורות הביוב בביתי, שנסתם בשורשי עצי המדבר, שמעתי על פרשת הנשק לאיראן ותהיתי על החוכמה שבדברי המשל על העץ מאיספהן

מדרשת שדה־בוקר, שכל חזון פיתוח הנגב, תוכננה ונבנתה על־ידי אדריכלים וקבלנים מתל־אביב. זו אחת הסיבות שבתכנון הצנרת לא הובאו בחשבון התנאים המיוחדים של המקום, כגון הקרקע, שהיא קרקע מדברית מלוחה. שורשי העצים, בחפשם מקור מים באיזור הצחיח הזה, חודרים למערכת צינורות הביוב וסותמים אותה, והפיצוצים בצינורות המים והביוב רבים. וכך, לעיתים קרובות, אדם קם בבוקר ומוצא שמערכת הביוב בביתו סתומה. כל הסיכויים שיהיה זה דווקא בחג או בשבת בבוקר, כשעה שצוות האחזקה נמצא בחופשת שבת או כמטפל בפיצוץ אחר. לאדם אין ברירה, אלא ללבוש סרבל ולנקות את מערכת הביוב.

כשאדם מנקה את מערכת הביוב ובאותו זמן מכשיר הרדיו פתוח והוא שומע על ההתפתחויות האחרונות בפרשת הנשק לאיראן, עולים בו הירהורים שכשולבים בהם בעיות ניקוי הביוב וזכרונות מאיראן. הוא נזכר, למשל, בנסיעה למקום ששם עבר לפגוש את פני הוד־מלכותו השאה של איראן. שתי ההתרחשויות הללו, כלומר, ההתעסקות בביוב והפגישה עם השאה של איראן, אינן רחוקות כל־כך אסוציאטיבית זו מזו, כפי שהקורא יכול להתרשם מקריאה ראשונה. כדי להסביר את הקשר אתאר את ההתרחשות השניה. (ההתרחשות הראשונה עלולה לא לעניין את הקורא).

הנסיעה היתה אל גבול איראן ברית־המועצות, למישורי תורכמניסטן, שלחופיו המזרחיים של הים הכספי. הוד־מלכותו, כמו כל המלכים והמושלים הנאורים, נתן מ„קרקעותיו" לחיילי משמר הארמון, כדי שיתיישבו בהם לאחר פרישתם משמירת ראשו. האיזור הוא איזור של ערבות מליחה על גבול רוסיה, ובהן יושבים מקדמת דנא שבטי התורכמנים. אביו של השאה דייכא ביד חזקה שבטים אלה, מאחר שהיו פושטים על השיירות שהתנהלו למשהד, העיר הקדושה. תוך כדי עקירת סדר והדחת השושלת של בית קג'אר, סיפח לאוצרו הפרטי שטחים נרחבים והעביר אותם לבנו. הבן העבירם לרשות אנשי המשמר המלכותי הנאמנים, בתקווה שבהתיישבותם שם יקשרו את האיזור הנידח למלכה וישמשו חיץ בפני ההשפעה כצר השכן הגדול שבצפון.

הבעיה של המקום היתה שהקרקעות שם מלוחות (ואולי זו אחת הסיבות לכך שהן ניתנו במתנה) והיה צורך בכמות גדולה של מים להשקייתן. בקידוחים שנעשו באיזור בשיטות המקובלות נמצאו מים, אך התברר שהם מלוחים. מחקר שעשה הצוות הישראלי הראה, שמתחת לשכבות המים המלוחים יש מים מתוקים, שלחץ ארטזי עשוי להביא אותם בזרימה חזקה לפני השטח. פירוש הדבר היה שיש להפריד בין השכבות. אולם שכבות המים המתוקים בנויות מחול דק, שחודר לקידוחים וסותם אותם. כדי לגבור על הבעיה חברו יחד ידע ישראלי ומקצועיות יוגוסלאווית ונקדחה סידרת קידוחים עמוקים, שהפיקו מים ארטזיים מתוקים. התוצאות הובאו לידיעתו של השאה.

ביום שהוד־מלכותו הואיל לבקר במקום ולחנוך את כפר ההתיישבות של המשמר המלכותי, הוזמנו נציגי הצוות הישראלי ומנהל החברה היוגוסלאווית להתקבל לפני הוד־מלכותו.

לא אכנס לתיאור פרטי כל הטקסים הצבעוניים של קבלת־פנים ממלכתית באיראן של מלך־המלכים, לא אספר על הכפרים התורכמנים המרופדים בשטיחים ועל התושבים לובשי הקאפוטות, חובשי השטריימלים ומגדלי הזקנים, ששני ההבדלים היחידים בינם לבין נטורי־קרתא של מאה־שערים הם השפם המגולח והשפה התורכמנית. הנושא שאנו דנים בו הוא הרי הקשר בין ביוב ובין חצרות מלוכה ושלטון. בנסיעה הזאת נלווה אלינו אחד מראשי פניו של מלך המלכים, שכפי שהתברר אחר־כך היה לו קשר הדוק במיוחד עם החברה הקבלנית היוגוסלאווית.

בתוך הנסיעה הארוכה והמפרכת התעכבנו ללון בעיר גורגן. האירוח היה על חשבון הבית. כטוב לבם של הסועדים בשישליק ובקבב האיראניים המפורסמים ובוודקה של איזור גורגן, נסבה השיחה על יחסי שולטים ונשלטים. היוגוסלאווי סיפר סידרת בדיחות על טיטו ועל משטרו ואנחנו, כמובן, לא טמנו ידינו בצלחת וסיפרנו לו כמה בדיחות יהודיות ישראליות, על ממשלות ופוליטיקאים. ידידנו האיראני, שלא רצה להישאר חייב, פתח בבדיחה־סיפור פרסי על הצדיק של המלך, שנקנה תמיד בכפי. מכאן התגלגלו הדיבורים לניתוח של מהלכי שלטון תקינים וידידנו, כטוב ליבו בוודקה, פתח בסיפורים על השחיתות ועל הסוחר ושאר דרכים להשגת טובות־הנאה במערכת השלטון. הדברים, כמובן, לא הפתיעו אותנו.

כשהרמזים שלו נהיו ברורים מדי, רמזתי לו שהישראלים נמצאים באיראן לא כדי לעשות לביתם, אלא כדי לעשות למדינתם. הפרסי תלה בי עיניים צוחקות ואמר: ידועה לך ולי מידת ההשפעה של הישראלים בחצר הוד־מלכותו. ידוע לך ולי שאין מישהו יכול להזיז משהו בחצר הזו בלי לתת מתת לזה או לאחר. ואימרה פרסית מאיספהן אומרת, שכל המוכל את גנו, ריחו מעיד על משלוחיו (איספהן מפורסמת בחקלאותה ובפירותיה וכן בבורות בתי־השימוש שלה, שאנשי המקום שואבים את תוכנם ומשקים בו את פרותיהם).

על־אף המשל הפרסי שהמשיל לי האיש, לא הסכמתי להשתכנע, אם־כי אני חייב לציין, שכמו כל דבר שיש בו אבק לשון הרע, משהו מאותו אבק נשאר באיזה שהוא מקום. איני שייך לאותה קבוצה של תמימים שחשבה, שאפשר לחיות ולעבוד בארצות הללו בלי „לשמן את הגלגלים", כפי שהגדירו זאת אנשי־העסקים שעבדו באותה ארץ. לא פעם בירכתי את מזלי, שבעבודתי במסגרת אירגון בינלאומי לא נזקקתי לעזרת המקומיים, אלא הם־הם שהיו זקוקים לנו. כך חסכתי לעצמי אותן בעיות ואותן התלבטויות שחברי הישראלים, שמקרוב באו, התלבטו בהן, כשהיו צריכים להשלים עם הקצאת אחוז מסויים ליישור עקלקלות ולפתיחת דלתות.

לא אומר שחיינו ועבודתנו התנהלו באווירה סטרילית. לא פעם נאלצתי לוותר על חופשת סוף־שבוע, לבקשת השגרירות, כדי לנסוע לאחוזתו של גנראל פלוני או ראש ממשלה לשעבר אלמוני או שר פלמוני, ולייעץ לו בנושא פיתוח מים באחוזתו, אף־על־פי שבתפקיד הרשמי שלי לא היה כלול הפרוייקט המיוחד הזה. ידענו גם שעמיתינו האיראנים, העובדים איתנו במשרד, אינם טומנים ידם בצלחת, אבל הקשר היה קשר עקיף וצדקנות ביותרת היתה עלולה רק לקלקל את השורה ולא לעזור. באותה תקופה הגיע לאיראן, לעיתים קרובות, עזרא דנין. מאחר שהוא היה קשור בייעוץ לפרוייקטים חקלאיים ישראליים־איראניים, הזדמן לי לנסוע איתו לכמה פינות נידחות במדינה, וזו היתה הזדמנות ליהנות מנסיונו ומחכמתו.

באחת מנסיעותי איתו העליתי את הבעיה של ההסתכנות במעורבות בשחיתות. זה היה לאחר ביקור בחוותו של פילד־מרשל מפורסם של השאה, שהיה שותף להחזרתו לשלטון אחרי מרד מוסדק. תשובתו של עזרא דנין היתה: אילו השכיל משה רבנו להביאנו לסקנדינאביה, אין ספק שהשיטות שהיינו נזקקים להן היו שונות: אולם אנחנו במזרח התיכון, ועל־כן אנו נאלצים לנקוט שיטות מזרח־תיכוניות. חשוב רק לדעת כיצד להשאר נקיים למרות הכל.

באחת מנסיעותינו במחוזות איראן סיפר לי עזרא דנין על תולדות משפחתו, שמקורה ביהדות עיראק וביהדות אשכנז, ועל מסורותיה שמקורן במזרח ובמערב. מקובל היה במשפחתו הסבר מדוע בתי־הכנסת ובתיהם של הגבאים היהודיים עניים ועלובים ואילו מסגדיהם של המקומיים ובתיהם של גבאי המקום המשמשים במסגדים מקושטים בשטיחים ובנברשות זהב. גבאי יהודי – טען במשפחתו – בשמזדמנת לו פרוטה הוא ממהר לתת אותה ליתומים ולאלמנות ולקופת הציבור ועל־כן ביתו דל ועלוב ובית־הכנסת שלו גם הוא באותה רמה, ואילו גבאי המקום, משבאה לידיהם פרוטת הציבור, הם דואגים בראש וראשונה לפאר את ביתם ורעיהם שהם עושים זאת על מנת להראות עד כמה מבוססת קהילתם; אלא שכדי שלא תשלוט בהם לשון הרע, הם מקצים גם חלק לפאר את בתי־הכנסיות ומקפידים שתרומתם תירשם באותיות גדולות, כי שיוצא מקופה הם האלמנות והיתומים.

לא אחת נזכרתי במסורת משפחת דנין כאשר הוזמנתי למסיבות ולבתים של נציגי ישראל, באיראן בפרט ובעולם בכלל. הפאר וההדר שהורגו שם תורצו תמיד בצורך להרשים את אומות העולם בכבוד וביקר של מדינת ישראל.

בעת שהותנו באיספהן שמענו בין היתר סיפור על העץ המדברי, שמן השרף שיצא מענפיו מפיקים בעיר זו את ממתק הגז המפורסם, שבזכותו יצא שמה של העיר לתהילה בכל איראן. העץ גדל בערבות המלוחות ושולח שורשיו לכל עבר. מקובל על איכרי איספהן שעץ זה כל זמן שהוא גדל בשדות הבור, מותר להלקות השורה, ניתן ליהנות ממנו ומהמתוק, אך אוי לו לאיכר שעץ זה חודר לשדהו – שורשיו יינקו שורשי כל עץ פרי. ביום שבו ניקיתי את הביוב שבביתי בשדה־בוקר, ושמעתי על ההתפתחויות בפרשת הנשק האיראנית וראיתי את השורשים של עצי המדבר שחדרו לתוך הצנרת וסתמו אותה, תהיתי על מידת החכמה האצורה בדברי המשלים הפרסיים ושאלתי את עצמי עד כמה חדרו שורשי עץ־הגז, שמהם עושים ממתקים, לתוך השורשים והצנרת הלאומית שלנו.

(הכותב, מהנדס באוניברסיטת בן־גוריון, הוא ראש היחידה ההידרולוגית במכון לחקר הנגב בשדה־בוקר)

דירות

וילות ובתים

דירות למכירה 1-1½ חדרים

דירות למכירה 2-2½ חדרים

דירות למכירה 3-3½ חדרים

דירות למכירה 4 חדרים ויותר

דירות למכירה

דירות להשכרה

דירות ריהוט

דירות בני-ברק

דירות בבתי מלון

דירות בשכירות

עסקים

מגרשים

הצעות עבודה

מחסנים

אולמות

חנויות

משרדים

מבני תעשיה

פקידים/ות

עובדי יהלומים

ספרים/יות

עוזרות ומטפלות

טבחים – קונדיטורים

גזירה/תפירה

חשמל ואלקטרוניקה

שרטוט וגרפיקה

טכנאים הנדסאים

הנהלת חשבונות

נגרים

נהגים

מחסנאים

מוכרים/ות

סוכנים – מקדמי מכירות

פועלים/ות

עובדי נקיון

עובדי מתכת

חוק הזדמנות שווה בתעסוקה תשמ"א 1981

לפי חוק זה אסור לסרב לקבל אדם לעבודה מחמת מינו או מחמת היותו נשוי או הורה. אלא אם אופיו או מהותו של התפקיד מונעים קבלתו של בן אחד המינים לעבודה הנדונה. המעבידים צפויים לעונש על פי החוק.

המשך לוח בעמוד 13

הכי מן הأصل

משרד החינוך והתרבות
אגף הנוער
מחוז הצפון

דרושים מנהלים/ות ורכזים/ות לעבודה חינוכית עם נוער במחוז הצפון

בערים ובישובים במחוז הצפון דרושים מנהלים, רכזים ורכזי פעילים מדצ״ים לעבודה חינוכית עם נוער.
להלן פירוט המקומות:
מנחמיה, מגדל (ליד טבריה), קצרין, שלומי, עכו, טבריה, חצור הגלילית, בית שאן, צפת וכפר הורדים.
מדריכי נוער מוסמכים ו/או מורים מוסמכים בעלי נסיון בהדרכה וניהול במוסדות חינוך בלתי פורמלי חוץ בית־ספרי, יפנו לאגף הנוער במשרד החינוך והתרבות במחוז הצפון ת.ד. 530 נצרת עילית 17105 טל: 065-55760, 065-72960
עד ליום 8.3.87
המועמדים שיבחרו לתפקידים השונים יועסקו ע״י הרשות המקומית ו/או המתנ״ס המקומי.

אם יש לך ....
השכלה תיכונית (מינימום), נסיון בשיווק (מומלץ), רכב, יוזמה, ומוטיבציה להצליח...
אם אתה ...
מדבר שפות (כמה שיותר), ״יוצר כימיה״ בקלות בשיווק ומכירות נדל״ן,
מחפש מקצוע מעניין ומוכן לעבור הכשרה שאנו נותנים,
רוצה להרויח ולהתקדם בהתאם.
הצטרף לצוות מקדמי מכירות של
אנגלו־סכסון סניף תל־אביב.
אנא פנה בכתב יד לרחוב הירקון 167 ת״א.
אנגלו סכסון זה נכס בשבילך.

קול הדרשנות שנוי בתעסוקה תשמ״א 1981
[illegible]

למשרד רואי חשבון בתל־אביב
דרושות לעבודה במשרה מלאה
1. כתבנית מנוסה
למעבד תמלילים – לניר עברית אנגלית.
2. מזכירת קבלה
לפנות א״ה טל׳ 03-661231.

לחברה ציבורית בת״א
דרושה
כתבנית מעולה
עברית אנגלית
(אנגלית חלקית)
על מעבד תמלילים
תנאי שכר טובים
לפנות בכתב יד אל ת.ד. 1334 ת״א 61013 ולציין על המעטפה ה/12,000

סנוקרסט (שיווק) 1980 בע״מ
דרוש
מחלק גלידה עצמאי
1. בעל משאית 6.5 טון
2. דובר עברית וערבית
3. ערבויות מתאימות
עדיפות לתושבי דיר חנא, סכנין, ערבה.
נא לפנות לטלפון 067-91890
ובשעות הערב: 067-90095

שופר־סל
לסניפנו בבני ברק
דרוש עובד מחלקת דגים
המעוניינים מתבקשים לפנות למנהל הסניף רח׳ חברון פינת רח׳ ירושלים, בני־ברק

שופר־סל
לחברת הבת ״קטיף״
דרוש/ה
פקיד/ת הזמנות
עדיפות לתושב/ת חולון
– השכלה תיכונית
– מקום העבודה הקבוע: חולון
נא לפנות לריון אישי אל מר שם־טוב, חב׳ ״קטיף״,
השוק הסיטונאי, רח׳ החשמונאים תל־אביב, בין השעות 8.30 – 11.00

לסטימצקי בע״מ
דרוש/ה
פקיד/ה להנהלת חשבונות
הידיעות הדרושות:
★ ידע בהנהלת חשבונות.
★ ידיעת השפה האנגלית מושלמת.
לפנות בטלפון 03-622536 03-612207 להנהלת חשבונות.

לבית דפוס של עתון יומי
דרושים/ות
1. מונטז׳ר/ית מנוסה
2. קלדניות לסדר־מחשב
עבודה במשמרות
לפנות למשה רונן טל: 03-378833

דרושים
עו״ד
לעבודה בנושאים הקשורים ברשום מקרקעין כולל קשר עם מוסדות עירוניים, ממשלתיים וגופים פרטיים, בעל/ת יכולת לנהל עבודה באופן עצמאי אפשרות לחצי משרה.
פקיד/ה
לעבודה כנ״ל עדיפות לבעל/ת נסיון בנושא זה או לבעל השכלה משפטית או הנדסית מלאה או חלקית
לקביעת ראיון 03-9640575, 03-960777

מעדני הקניון
דרושים/ות
★ מוכרים
בעלי נסיון במחלקת בשר ונקניק.
★ קופאיות
★ מוכרות.
– לעבודה במשמרות –
רצוי בעלי נסיון ולאחר שרות צבאי.
טל׳ 03-783959.

דרושים
חובשים קרביים
03-950903
לבקש את ציון.

סנפרוסט בע״מ
•מזון איכות מוקפא•
למפעלנו באשדוד דרושים
1. סוכנים מחלקים
הכישורים:
• השכלה תיכונית • רשיון גימל – נסיון של 3 שנים לפחות • כושר ניהול בו״ה עם לקוחות • ידע בהכירות • גיל עד 35 • הופעה נאה • יועדפו תושבי הסביבה
2. נהגי חלוקה
הכישורים:
• השכלה תיכונית מלאה או חלקית • רשיון גימל – נסיון של 3 שנים לפחות • הופעה נאה • בריאות תקינה לעבודה פיזית • גיל עד 30 • יועדפו תושבי הסביבה
3. פקח מזיקים לגידולי שדה
לעונת אביב/קיץ 1987
הכישורים:
• נסיון בפיקוח על מזיקים של 5 שנים לפחות
4. לבורנט/ית
לבצוע בדיקות מזון
• העבודה ב־2 משמרות
• יועדפו תושבי הסביבה
על המעוניינים לפנות בכתב יד, בצירוף קורות חיים, לסנפרוסט בע״ב, אגף כח אדם, ת.ד. 2223, אשדוד 77121

המשקם בע״מ
דרוש/ה
מנה״ע למפעלה בת״א
העוסק בעבודות הרכבה שונות
בענף החשמל האלקטרוני ועבוד בענף המתכת
הדרישות: בוגר ב״ס מקצועי לפחות, נסיון בעבודה מעשית דומה, ידיעת השפה העברית על בוריה, תושב ת״א ו/או הסביבה הקרובה.
לפנות לת.ד. 4922 תל־אביב עד לתאריך 5.3.87

הסתדרות מדיצינית הדסה
לביה״ח הדסה בעין כרם
דרושים
מגישי/ות אוכל לחולים
העבודה במשמרות בוקר ואחה״צ, כולל שבתות וחגים,
רצויה השכלה תיכונית.
מועמדים יתקשרו טלפונית 447136, 02-446226
בימים א – ה,

למפעל מזון בפ״ת
דרוש
איש תחזוקה
למשרה קבועה
עדיפות לידע בחשמל תעשייתי
★ למתאים תנאים טובים מאוד,
טלפון: 03-9231631-2.

המשקם בע״מ
דרוש/ה
מנהל/ת חשבונות עצמאי/ת לסניפה בירושלים
הדרישות: בוגר/ת עצמאי/ת עם ידע בהפעלה הנה״ח ממוחשבת בעל השכלה מלאה בהנה״ח, נסיון בענף בעבודה, תושב ירושלים או הסביבה.
לפנות לת״ד 4922 תל־אביב עד לתאריך 5.3.87

למשרד נסיעות
״טמסה טורס 1975 בע״מ״
דרוש/ה
מנהל/ת חשבונות מדופלם/ת
ידע במחשב וידע באנגלית
בפרטים לפנות בכתב־יד בלבד
ת.ד. 300 כפר סבא.
(סודיות מובטחת).

למוסד צבורי
דרושה
מזכירה למנהל מחלקה למשרה שלימה
שליטה באנגלית והדפסה באנגלית ועברית – הכרחי.
לקביעת ראיון לפנות לטלפון 03-258896
בין השעות 08.00 – 13.00.

סוליו
דרושים
סורגים
למכונות עגולות
לעבודה במשמרות
סולוג־מפעלי סריגה בע״מ
רח׳ הפלך 3, ת״א. טל׳: 824121 ליד איצטדיון בלומפילד

לחברת יבוא למוצרי חשמל ברמת־גן
דרושה:
פקידה
★ 4 שנות נסיון בעבודות משרד
★ שליטה מוחלטת באנגלית ★ הדפסה עברית אנגלית ★ ידיעה בהפעלת טלקס – יתרון
המעוניינות תפנינה טלפונית 03-7513120 אלי.

לחברת שיווק מהגדולות בארץ דרוש
מנהל תפעול
לאזור המרכז
דרישות התפקיד:
1. בעלי נסיון בהפעלת מערכת כח־אדם.
2. גיל 25-28
3. נכונות לעבודת שטח בלתי שגרתית ובעלי מוטיבציה אישית גבוהה.
4. יחסי אנוש מעולים.
5. יועדפו קצינים בעלי דרגות סגן, סרן העונים על הדרישות לעיל.
מועמדים מתאימים מתבקשים להתקשר לטל׳ 03-814903.

למגן – מעליות בע״מ
קרית־אריה פ״ת
דרושים
מסגרים מקצועיים
להתקשר אל איציק טלפון 03-9247777

קיבוץ יד מרדכי
מחפש
★ טבח שכיר
להתקשר לאקונומיה בין השעות 7.00–14.00 למרים 051-20519.

דרושים
מבקרי איכות גאומטרית
★ באזור טבריה
★ יוצאי צבא
★ 3 שנים נסיון
טלפון 03-984160 03-984559

לבית הולים פרטי במרכז הארץ
דרושים/ות
1. אחיות חדר ניתוח
2. בוחות עזר
3. עובדי נקיון
בירור פרטים נא לפנות לטל׳ 03-7512111-2

דרוש/ה
פקיד/ה
לחברת משכורות
לא נדרשת הכשרה מקדימה
העובד המתאים יוכשר לתפקידו במקום.
מגור/ת תיכון יוצא/ת צבא
נא לפנות בכתב־יד בצירוף קורות חיים לת.ד. 2705 רמת־גן 52126

פקידה
מזכירה אחראית למשרה מלאה ניסיון במחשב טי.סי יתרון
לפנות ת.ד. 23219 מיקוד 61231 תל־אביב
עבור מזכירה

רדיו • טלוויזיה

שידורים

טלוויזיה

חינוכית

08.00 טלטקסט: עד כאן.
08.03 שעת כושר.
08.15 חשבון פשוט ד׳: דיאגרמות וגרפים (כ).
08.40 בלי סדרות: שווא 3.
09.00 אנגלית ח׳.
09.20 בתרגום לערבית: אורחות.
10.10 אנגלית ז׳.
10.30 הגיל הרך: רחוב סומסום.
11.00 צרפתית.
11.15 חשבון ה׳: הדרכון לעשרוני.
11.30 גיאוגרפיה של א״י: פני הארץ, שלוש גבעות (כ).
12.00 גיאוגרפיה (ז׳–ט׳): חופיה של אמריקה הצפונית.
12.25 ספרות: המלט.
01.00 מוסיקה, העשרה: ביגריה, ב׳.
01.30 מושגים ביהדות: ושבתון יהיה לארץ.
02.00 טלטקסט: עד כאן.
02.03 שעת כושר.
02.15 סרט קולנוע: אואן, נסיך ויילס.
03.45 קונצ׳רטו ברנדנבורגי מאת י.ס. באך.
04.15 שביל באמצע שביל בצד: הקניון האדום ועין נספים.
04.25 רובוטריקים: פרק 13.
05.00 עדך חדש. מנחה גדעון רייכר.

5.30 „זהב להרשות״.
6.00 „מר בלהורדי״ – שם הפרק: „הכל למען האהבה״.
6.30 קיצור הדשות (ערבית).
6.32 „נקודת מרצאי״ – אומרים שהרפואה היא הגשר החזק בין בני אדם, כיוון שהיא קשורה בעניינים של מוות וחיים. האם החלוק הלבן „מנטרל״ את הרופא מדעות ורגשות? פרופ׳ שמואל ניסן מספר, שגם כאשר שני בניו השתתפו בקרבות בחזית, נענה לקריאה לטפל בחולים ערבים. ד״ר אליאס אסחאק מגבה את הנטישה של הצוות הרפואי הערבי את בית־החולים עפולה ערב מלחמת ששת הימים, לאות מחאה (תרגום לעברית).
7.30 חדשות (ערבית).
8.00 כותרות מבט.
8:02 „מישהו מטפל בך״ – שם הפרק „כותרות להוצאות״.
8.30 בלבוטק.
9.00 מבט לחדשות.
9.40 מבט שני.
10.20 „מקביהודי״ – פרק שמיני „מלכודת מוות״. למקביוור התברר שסכסך כפול, הגשתמש במכשירים האלקטרוניים המשוכללים בעולם, מבקש את נפשו.
11.10 בית דין ליל׳ – פרק אחרון. הדייר של רג.
11.40 „מסוקי של מקסי״ – מבט אל מעלה ארומים. חדשות.

בתבנית „מבט שני״ שידר הערב (21.30) סרט של חברת ההפקה הבריטית „תמורה על ספינת „ליבר־טי״. הסרט „אמריקות מא־שימה״ מספר את סיפור הספינה שלטענת המיני־ של האמריקאי הוטבעה על־ידי שליחי ישראל.

קול המוסיקה

מבחר הקלטות, ״קול המוסיקה״, 18.00. על המלחין היהודי הגדול מאיירבר, שהיה פופלארי ונערץ בימיו (באמצע המאה שעברה), מרבים לשמוע בהקשר עם האנטישמיות של ואגנר. המוסיקה שלו משום מה (בעיקר האופרות המפוארות) מושמעת פחות. הערב, במסגרת „מבחר הקלטות חדשות״, תינתן הזדמנות להאזין ליצירה נדירה של מאיירבר (בהקלטת בכורה) „אהבתה של תאולינדה״, קנטטה לסופראן, לקלרנית ולתזמורת. יצירה שחוברה ע״י מאיירבר הצעיר והוקדשה לשניים מידידיו הקרובים (אמרת ונגן קלרנית).
בתחילת התכנית ישמעו קטעים (מעובדים ומקוריים) מתקליטים חדשים בביצוע הרכב של כלי נשיפה מנתזמת הגינות סולו עם מאיר ריגמן, מנגני הקרן הראשיים של הפילהרמונית הישראלית ובהשתתפות נגנים אחרים של התזמורת.

ישראל דליות

רדיו

קול המוסיקה

07.09 בהאנה נינוחה – ויליאם קרופט: סויטה מתוך המחזה „הידידים״ (קונסורט פאנליי בהדרכת דוד מונרו ופסר הולמן; בתכנית: 12 מנואטים (אקדמיה סט. מרטין/נ. מריגר); כוכבים: רביעיית סמנתר בסול מינור ק. 478 (ל. ביאנקי/מ. דבוסס/מ. דגורדוני). מנחה: ברוך. קונצ׳רטו לכנור בסול מג׳ור (ורה ויידמן/תז. סימפ. ים/ניתוח דיוקלג היידן: סונטה בסול מג׳ור לצ׳מבלו ופיאנו והולבקו.
09.00 קונצרט בוקר – מחודשה: סונטה ברו מג׳ור (אנסמבל פילידור); שוברט: „רוזמונדה״ (תז. ומקהלת שיקאגו/ג׳יימס לווין); סמנטה: הלסבה (תז. שיקאגו/ר. ברגמים); והזן ויליאמס: סוויטת שירי עם אנגליים (תז. חיל האוויר המלכותי הבריטי/א. בנקס); פורה: רביעיית פסנתר מס׳ 2 בסול מינור (רביעיית הפסנתר הישראלית): לולי: ריאס אירה (תז. של ז.פ. פאייאר, עם סולנים ומקהלה); בתכנית: קונצ׳רטו מס׳ 3 לפסנתר ותזמורת אופוס 37 (מאריי פרהיה/תז. קונצרטהבאו היסטוריה).
12.00 מן הפרטיטה – בוריס ברמן, פסנתר – בתכנית: סונטה בסה מג׳ור, אופוס 22; פרנק: פרלוד כורל ופוגה. סטנדרגהטבקה: סרבית בלוה סקום בתפליק 3 רקבים.
13.05 בהאנה נינוחה – הגל: מוסיקה על פני המים, סוויטות 3, 2, 1; פורגלסי: קונצ׳רטו לכנור, פסנתר וכלי־קשת ברה מינור (י. מנוהין/ברנסטיין): סויטה סימפונית מתוך „חופי הכרך״ (הפילה. הישראלית/ברנסטיין).
15.00 מוסיקה בצירה.
16.00 קונצרט קאמרי, „ערבית מוסיקלית״ – משתתפים: ס. ב׳ייקובביליס, סופרן/ס. מלצר, חליל/א. פיאנקה רה. הלבנט, כנור/ר. קם רב, מלברייכר, ויולה/מ. הרן, צ׳לו/ק. הרשה, נבל/י. זק רע. ריבנר, פסנתר) – דביסי: סונטה לחליל, ויולה ונבל; סאטי: ג׳ימנופדיות מס׳ 1 ו־2 לפסנתר; סאטה: „אני רוצה אותך״ – ואלס לצ׳לו ולפסנתר (עיבוד:

מיכאל הק): קרסנה: „החליל הנסתר״ לסופרן, חליל ופסנתר; ראבל: „שחרזדה״, לסופרן ולפסנתר; פרנק: הסימפוניה המסתור בסה מינור.
17.30 קולות – יצירות: מסל בריסן; מלקלם היליאמסון (מקהלת ילדים של בי״ס דאונסהיל/ה. קינגם סינגרס/א. קנטלו, סופרן + היליאמסון פסנתר).
18.00 מבחר הקלטות – מאיר דמון בהקלטות חדשות: מאיירבר: אהבתה של תאולינדה.
19.00 פניני אופרה – בליני: הפוריטנים „מהשר״ (תז. הדיר צרפת/ק. שימונה); דוניזטי: 2 אריות מתוך „בת הגדוד״ (ל. פבארוטי/זמרים/מקהלה ותז. הקובנט גארדן/ר. בוניגנג; במהתכנו; רביעייה הדאס מתוך „פידליו״ (ג. יאנוביץ/ל. פופ/ר. קוליו/ר. פישר־דיסקאו/הפילה. הוינאית/ל. ברנסטיין); ביזה: 3 קטעים מתוך הסויטה התזמורתית השניה „בתפר הפילה. של נויורק/ל. ברנסטיין; ורדי: 2 קטעים מתוך „בשף המסכות״ (ל. פבארוטי/ה. דונאת האדרים/מקהלה ...
20.05 אינטרלה.
20.30 מאולמי הקונצרטים שלנו – התזמורת הפילהרמונית הישראלית – בבוצע קלאוס טנסטדט. סולן: ברעקן פרמן, כנור – בתכנית: שוסטקוביץ׳ לכנור: צ׳ייקובסקי: סימפוניה מס׳ 6.
22.30 מנ׳ז הלאה.
23.00 מהמורי יצירות – מהמורי השידים של שוברט (עם דיטריך פישר דיסקאו).

לאמנה ומריניות־הזון של ישראל״ והמשנה „תמורות בתפיסה של במות לאומי״.
19.05 שיעור בתלמוד – המסכת: מסכת „ברכות״.
22.05 שבוע יותר וכל אחד לחוד.

רשת ב׳

08.05 עושים עניין.
18.06 אגבע על הדופק – ענייני בריאות ורפואה.
19.35 „עולם חדש״ – ענייני המדע והטכנולוגיה.
20.05 פרקי חובות בבקשתך – מסמר שיר.
22.05 קול מעם אחת – תבניות בשידור חוזר – תכנים שבה לתמונה ושביל״.
23.05 קשר ראשון – חידונים מגוונים.

רשת ג׳

18.06 מקום במוזנה.
21.05 ארום קניק – שירים שלא גם ...
23.05 חבני בלב.

גלי צה״ל

16.05 – 841 נוסע צפונה צפונה – המבגדיין מאת איתגר לוי (ש.ח.).
16.15 ארבע אחרי הצהריים.
18.05 שעה קלה על כלכלה.
19.05 שירים מבעט, שירים עבריים.
19.05 רדיו רדיו F.M
20.05 ראיון מיוחד עם האלוף עמוס לפידות, מפקד חיל האויר (ש.ח.).
20.05 מבטטסים F.M.
20.40 שירי לוקות צבוריות.
21.30 אתניברסיטה משודרת – שלוש עשרה שיחות על שוקו. בהוד הגיו של אבנון צבוס.
23.05 קול הג׳ז הוה F.M.
23.65 שיחות הובות – עם המשוררת שלי אלקינס.

רשת א׳

15.30 השכלה ודעת לכל – „תכנית המשפטי״ המשנה „ריטבל לחבמון המשפט״.
16.05 גם אלה היינו.
17.20 האוניברסיטה המשודרת – „בתוח:

שידורים קבועים

רשת א׳

06.00 סידורים לעולים.
07.30 ודיו קל.
08.05 חובה.
09.05 כלודיה.
10.05 פניני בוקר.
11.05 רגע של עברית.
11.10 השידור היומי לבתידים.
11.30 היו שירים.
14.06 בראש צבור.
17.10 שירים עבריים.
18.06 מבחת ערב.
18.50 פרקי היום בתנ״ך.
19.30 סידורים לעולים.

רשת ב׳

06.06 „שמע ישראל״.
06.12 התעמלות בוקר.
06.22 לחקלאי.
06.30 סקירות מאמרי העיתונות.
06.53 צור יודך.
06.57 רגע של עברית.

07.00 הבוקר הזה.
08.05 עושים עניין.
09.05 ביקור בית.
10.05 כל צבעי הקשת.
11.30 ספר לשלום.
11.40 הודעות.
12.10 אנו נבר.
12.50 מה נשמע.
13.00 בחצי היום.
14.06 בת צחוק.
15.05 רגעי קסם.
15.51 לזה מרקשון.
16.05 שירים ושטרים.
17.05 יומן כלכלה.
17.30 על מסמרים העבסים.
18.45 היום בספורט.
19.00 היום הזה.
22.58 רגע של עברית.
00.05 יומן המזה.

רשת ג׳

06.11 בוקרה לאושר.
07.07 שיר בבוקר בבוקר.
09.05 כה כבר הוסנ.
10.05 שבקים מי יודע.
11.05 שעה הקיבה.
12.05 רק מוסיקה.
13.05 רק בינו ושל.

14.06 שמך שער.
15.05 הרש חדש ומחודש.
16.05 הצגה יומית.

גלי צה״ל

05.45 פרקי אבות.
05.55 באמון מילולי – פינתו של אבשלום קור.
06.05 אוניברסיטה משודרת.
06.30 מוקדים עין.
07.07 שבע אפס שבע.
08.05 בוקר טוב ישראל.
09.05 אילה בוקר.
10.05 המבית עשר.
11.05 גבוך לעכשיו.
13.05 מברשה יומית.
14.05 וד רה כה.
15.05 בה יש.
16.54 באמון מילולי.
17.00 ערב טוב ישראל.
18.45 מסולם.
18.54 הודעות לחיילים.
19.05 שירים מבוא.
21.00 מבט לחדשות.
22.05 על הרגש ולא כושל.
23.05 עשרים מבעב היום שהיה.
00.05 ציפורי לילה.
02.00 לא הבום לישון.

■ תל־אביב
אסתר: הבוגד 9.40, 7.15, 5
אורלי: סגור לרגל שיפוצים
בית ליסין: ישנוני 11.15
ביהודה: הרונן הנכים
4.30, 7.15, 9.30
גורדון: הבובה 9.30, 7.15, 4.30
גת: ג׳ק פלאש הבקפין 9.40, 7.15, 5.00
דיזנגוף 1: המשימה
9.40, 7.15, 4.45, 1.30, 11.00
דיזנגוף 2: שיחות בלוכלבה
9.40, 7.15, 4.45, 1.30, 11.00
דיזנגוף 3: זכרונות אהבה בפירנצה
11.00, 1.30, 4.45
7.15, 9.40 מנה ליזה
הקה קרוקודיל דנדי 9.30, 7.15
ווייגייארק: מטרה חבה 7.15–9.30 / חצות – סקס
הוד: שחק אותה 9.30, 7.15, 4.30
הקלנוע (ביח צ׳זר אמריקאי ג׳ינג׳ר ופרד) 9.30, 7.15, 4.30

חן 1: הבקבוע – לחם 9.40, 7.00, 4.30
חן 2: להשתע אתמול היום 9.45, 7.25, 5
חן 3: פלקלם 9.40, 7.30, 5
חן 4: קטיפה כחולה
9.40, 7.15, 4.30, 2, 11
חן 5: חסימה נגיעה
9.45, 7.30, 5, 2, 11
לב 1: כמרץ נוסקסוד 9.40, 7.15, 5, 2
לב 2: קיק 9.40, 7.15, 5, 2
לב 3: בתר כי 9.40, 7.40, 5, 2
לב 4: הקשר הטרבני 9.40, 7.40, 5, 2
ליבנה: להתחתן שנית 9.30, 7.15
מוגרביה: סגור לרגל שיפוצים
מקסים: חורה לנעורים 9.30, 7.15, 4.30
סרן (לשמעי אלבני): הבעיה השלישית שלי 9.40, 7.30, 5
סינמה 1: הג׳ינג׳ה האמריקאי II
9.30, 7.15, 4.30
סינמה 2: אהבה בשחקים
9.30, 7.15, 4.30
11.30 בלילה כבציצים
סמדרה: סגור לרגל שיפוצים

פאר: אש טאריק 9.30, 7.15, 4.30
פריז: כס הרבים 9.30, 7.15, 4, 2, 12
11.30 בלהמה האהבה
צפון: סגור לרגל שיפוצים
סרט הפתיחה: שם הורד
שחף: חנה האחיותיה 9.30, 7.00, 4.30
תכנה – רבת־אביב: כוהגראס
9.40, 7.30
תבלה: סגור לרגל שיפוצים
תל־אביב: הג׳ינג׳ה האמריקאי II
9.30, 7.15, 4.30

■ ירושלים
אביבה: שחק אותה 9.00, 7.00, 4.30
אדירנה: הבקבוע–לחם 9.15, 6.45, 4.00
אדיון 1: קרוקודיל דנדי
9.00, 7.00, 4.30
אור 3: בלגן מאורגן 9, 7, 4.30
אור 4: ואיפה המרינות... לעזאזל?
9.00, 7.00, 4.30
אור 5: קומנדו לאשדוד 6.45, 4.30 /
הצבע ארגמן 8.30
אור גיל: קטיפה כחולה 9.15, 6.45, 4.30
בית אגרון: הפרנפיה והיהום 3.30

הגשר על הנהר קוואי 6.00
החובות להוטים 7.45
קוסו של הנוסע הסמוי 9.30
כתום הנוף – חצות
האולם הקטן בבניני האומה: סגור
הבירה: עיסת אורח 9.15, 7.15, 5.15
בסדה: בובה 9.00, 7.00, 4.30
כימשל: הזמן שלי עם אבני 9.00, 7.00
כנודה: המבכסה היפהפיה שלי 9.15, 7
עדן: חזיו ורעם 9, 7, 4.30
רון: הבסע אל האושר 9.00, 7.00, 4.30
תיאטרון ירושלים: ג׳ינג׳ר ופרד
9.00, 7.00

■ חיפה
אורה: בובה 9.15, 7.00, 4.30
אורלי: חיוך הנהר 7 / כולם נפלו על הראש 9
אמפיתיאטרון: חנה האחיותיה
9.15, 7.00, 4.50
ארמון: הבובה 9, 6.45, 4.30
חן: סגור לרגל שיפוצים
עצמון 1: חזיו ורעם 9.15, 7.00
עצמון 2: חורה לנעורים 9.15, 7.00

■ קריות חיפה
כפיר: בעקבות הכרך 9.15, 7.00
מכיון: קטיפה כחולה 9.15, 7
אורות: הג׳ינג׳ה האמריקאי II 9.15, 7.00
בית העם: אוונטי פופולו 9.15, 7.00
היובל: ב״ס לבלשים
ניצה: שבט רב הבערה 9.15, 7.00

■ אשדוד
אסתר: ב״ס לבלשים אמבלים
9.30, 7.30
אשדודה: הרומן של אתמול בלילה
9.30, 7.00

■ אשקלון
אסתר: ב״ס לבלשים אמבלים
9.30, 7.30
מאירה הבקבוע לחם 9.30, 7.30
רחל: בעקבות הכרך 9.30, 7.30

■ באר־שבע
קרן: פולטרגייסט II 9.30, 7.30, 4.30

■ הרצליה ורמת השרון
היכל: הג׳ינג׳ה האמריקאי II
9.30, 7.15, 4.30
כוכב דיזאל: חורה לנעורים 9.30, 7.15
כוכב: סולמי השובב 4.30
גלשים אותה 7
הצבע ארגמן 9.30

■ עפולה
מולדתרון: הגביל הגורמי 8.30

■ חולון, בת ים
אריכה: ב״ס לשוטרים 4.30
אהבה גרידה 9.30, 7.15
אדליה: חמישה בקיבה 9.30, 7.15
מגדל: הפידאבים 9.30, 7.00
מבני: הרומן הנכים 9.30, 7.15, 4.30
רינה: הבונ 9.30, 7.15, 5
עצמאות: ב״ס לבלשים אמבלים
9.30, 7.15, 4.30

■ כפר־סבא, רעננה
כפל: מכסה הפרים 9.15, 7
תן: תכימה בקיבה 9.15, 7

אורות: ב״ס לבלשים אמבלים
9.00, 7.00, 4.30

■ לוד, רמלה
אורלי: שוטר ללא חוק 9.15, 7.15
בית ההם: שבט של הנוסע האמביצי
9.15, 7.15
אורן: שבט רב הבערה 9.30, 7.15

■ נהריה, עכו
הדר: אהבה בשחקים 9.30, 7.15
דוך: אוונטי פופולו 9.30, 7.15
אודישוה: שוטר ללא חוק 9.00, 7.00

■ נתניה
סטריה: בלשמע אתמול היום 9.15, 7, 5
אסתר: בובה 9.15, 7.00
שרון: מבריץ מוסקסו 9.30, 7.00, 5.00

■ פתח־תקוה
שלום: שם־ב הורד 9.30, 7.15
היכל 1: הג׳ינג׳ה האמריקאי II
9.30, 7.15, 4.30
היכל 2: שחק אותה 9.30, 7.15, 4.30
היכל 3: זכרונות אהבה בפירנצה 9.30,
6.50, 4.30

■ ראשון־לציון ורחובות
בנימין: חנה האחיותיה 9.15, 7.00
ראשון: הבקבוע לחם 9.15, 7.00
ג.ב. רון 1: הפגיעה בקרוב
ג.ב. רון 2: הפגיעה בקרוב
בית העם: קפר הרעם 9.15, 7.00
הדר: הבכיה נקיבה 9.15, 7.00
חן: הבקבוע לחם 9.15, 7.00

■ רמת־גן וגבעתיים
ארמון: שומו שמיר 9.40, 7.15
ארמון הבקבוע – לחם 9.40, 7.00, 4.30
לילי: חורה לנעורים 9.30, 7.15, 4.30
הדר: בכיה בקיבה 9.30, 7.15, 4.30
רב גן 1: בק פלאש הבקפץ
9.45, 7.25, 5.00
רב גן 2: זכרונות אהבה מפירנצה
9.40, 7.00, 4.45
רב גן 3: פלקלם 9.40, 7.20, 5.00
רב גן 4: להשתע אתמול היום
9.40, 7.10, 5.00
שבויה: חנה האחיותיה 9.30, 7.15

■ קרית אונו – מתנ״ס
כולם נפלו על הראש 8.00

■ קרית ביאליק
מאיר: קרוקודיל דנדי 9.15, 7.00
קריאה: צעירים וקשוחים 9.15, 7, 4.30
רון: הג׳ינג׳ה האמריקאי II 9.15, 7
רב בת 1: ג׳ק פלאש הבקפץ 9.15, 7.00
רב בת 2: להתחתן שנית 9.15, 7.00

האחרון שראיתי

הסרט האחרון שראיתי היה „אוונטי פופולו״ הישראלי. התרשמתי לטובה. היה פחות מזעזע מאשר הוכנתי. צפיתי בו לאחר בקשת ידידה ממשרד החינוך, עקב דרישת ח״כ לבדאו להורידו. הייתי מגן על זכותו להיות מוצג.

חיים גורי

סוף לוח מעמוד 11

[illegible]

אאודי

[illegible]

אוטוביאנקי

[illegible]

אופל

[illegible]

עובדי מוסד

[illegible]

שומרים

[illegible]

אינוצנטי

[illegible]

אלפא רומיאו

[illegible]

אמריקאיות

[illegible]

שרותי אחיות

[illegible]

שליחים

[illegible]

מכוניות

[illegible]

ב.מ.וו.

[illegible]

ג'יפים

[illegible]

דייהטסו

[illegible]

וולבו

[illegible]

טלבוט

[illegible]

טנדרים

[illegible]

סוזוקי

[illegible]

סיאט

[illegible]

לנציה

[illegible]

מסחריות

[illegible]

סימקה–קרייזלר

[illegible]

פולקסווגן

[illegible]

מרצדס

[illegible]

סובארו

[illegible]

צוק הזדמנות שווה בעסיקה התשמ"א 1981

לפי חוק זה אסור לסרב לקבל אדם לעבודה מחמת מינו או מחמת היותו נשוי או הורה. אלא אם אופי או מהות של התפקיד מונעים קבלתו של בן אחד המינים לעבודה הנדונה. העבריינים צפויים לעונש על פי החוק.

■ בהזדמנות: ברגרה 1300 אוטומטית, מוף 1978+ מסט במצב מצוין שנית (6500.–). (#29765) 03-687162

חליפי רכב משומשים

[illegible]

מציעים למכירה

[illegible]

רוצים לקנות

[illegible]

רהיטים

[illegible]

ביאט

[illegible]

מקררים

[illegible]

פיזו

[illegible]

חיות בית

[illegible]

כלי נגינה

[illegible]

הלוואות

[illegible]

תקלאות

[illegible]

טרקטורים

[illegible]

טלוויזיות

[illegible]

מזגני אויר

[illegible]

דיפוי והרזיה

[illegible]

רון

[illegible]

פורד

[illegible]

מטבעות ומדליות

● מטבעות זהב, פחות, 37.5 גרם, 22 קראט. (#30009) 03-286033

מכונות שטיפת כלים

[illegible]

פוליש ונקיון

[illegible]

מחשבים

● BROTHER [illegible] 7527412 [illegible] HR-25. (#29842)

ציוד תקשורת

[illegible]

ציפוי אמבטיות

[illegible]

שרותימעליות

[illegible]

שרברבים

[illegible]

הכרזות

[illegible]

ירושלים

דירות

וילות ובתים

[illegible]

דירות למכירה 4 חדרים ויותר

[illegible]

דירות בשוכ"ח

[illegible]

עסקים

[illegible]

משרדים

● במרכז כלל 2 חדרים קומה 12 (#30282) 03-294141

הצעות עבודה

[illegible]

מכוניות

[illegible]

מציעים למכירה

[illegible]

ריפוי והרזיה

[illegible]

חדש!

ביטוח פירסום לחודשיים

מיבצע

הימים הבטוחים

בשוק הדירות

הלוח הכללי ידיעות אחרונות

רוצה למכור (או לקנות) דירה?

בלוח הכללי של ידיעות אחרונות נמכרות דירות רבות במודעה הראשונה, כי הוא היחיד המגיע לשלושה מכל ארבעה קוראי עיתונים.

אולם, אם אתה מעוניין לפרסם את מודעתך יותר מפעם אחת - אין בעיות, ללוח הכללי יש חידוש בשבילך: תמורת תוספת של 50 ש"ח בלבד, תקבל **"ביטוח פרסום לחודשיים"**

במיבצע **"הימים הבטוחים"** תוכל לפרסם את מודעתך בימים המתאימים לך ביותר לביצוע העיסקה.

פרסם מודעתך ביום ו' במדורי הדירות, והלוח הכללי יאפשר לך לבחור את ימי הפירסום החזקים ביותר - שמונה פעמים במשך חודשיים, בימי שישי או בכל יום אחר.

זכור: בלוח הכללי מודעתך מגיעה ליותר מ-2 מיליון קוראים. לכן תקבל יותר הצעות ותוכל להשיג מחיר טוב יותר עבור הנכס שלך.

פשוט עניין של עוצמה.

[illegible]

פרטים בכל משרדי הפרסום ובמשרדי הלוח הכללי טל. 03-261211

הלוח הכללי ידיעות אחרונות דבר ראשון בבוקר

הטלפון לא מפסיק לצלצל

هكذا من الأصل

مطابق للأصل

"מחריד" – הגיב נבון על דו"ח הוועדה לבדיקת פעילות הכתות המיסטיות

מאת יעל פישביין סופרת "דבר" לענייני חינוך

חברי כתות מיסטיות מקימים גרעיני התיישבות בהסכמת הגופים המיישבים שאינם מודעים לסכנה הטמונה בהן. הסוכנות והמרכז החקלאי סייעו ביישוב גרעין "יחד" של המדיטציה הטרנסצנדנטלית ב"נורית". גרעין של כת האימון יתיישב במעלה צביה, מצפה הדרית מיושב על ידי חברי המדיטציה הטרנסצנדנטלית ובנאות אדומים יתיישב גרעין נוסף של כת זו. הגופים המיישבים ממעיטים בכוחן של הכתות ועל כן מסכימים ליישבן – דברים אלה נמסרו אתמול על ידי רכזת המחקר של הוועדה הבין־משרדית לבדיקת פעילות הכתות בישראל בפגישת הוועדה עם שר החינוך יצחק נבון.

בין המסקנות של הוועדה הוזכרה הסכנה לדמוקרטיה הנובעת מתפיסת עולמן הטוטליטארית של כל הכתות. לפי תפיסה זו הקבוצה והמנהיג עומדים מעל המשפט ומעל קבוצות אחרות. חבר הקבוצה נדרש להיענות לסמכות טוטאלית וקפריזית ולצמצם את קיומו כאינדיווידואל. ילדים קטנים, בניהם של חברי הכתות מתחנכים על ברכי התרבות החדשה. בכת האסט נערכים קורסים למתחילים בני 6 עד 12.

המסוכנות שבכתות מדברות בשפה כפולה כלפי חוץ: הן פונות אל הקהל בשם ערכים דמוקרטיים מערביים בעוד שבעצם אותם ערכים משמשים בידיהן קרש קפיצה לקבלת ערכים חדשים של הכת. טכניקת המדיטציה של כת המדיטציה הטרנסצנדנטלית מוצגת כטכניקה של הרפיה בעוד שלמעשה זו טכניקה אחת מתוך מכלול הטכניקות המובילות את הפרט אל התרבות הכתתית.

אל הכתות מצטרפים בני המעמד הבינוני ומעלה, בנים של פרופסורים, בעלי מקצועות חופשיים ואנשים משכילים. דווקא האידיאליסטים והרגישים שבבני הנוער חשופים ופגיעים לפיתויי הכתות. ההצטרפות מובילה לשינוי קיצוני בהתנהגותם ורבים נעשים לסגורים ומקבלי מרות.

בין ההמלצות החשובות של הוועדה שהועלו בפני נבון: פתיחת מסע הסברה בקרב נוער ומבוגרים מכל שכבות האוכלוסיה על מהותן האמיתי של הכתות וכן הטכניקות והאידיאולוגיות המנחות אותן.

השר נבון הגיב אתמול באומרו כי בדו"ח הוועדה (בראשות ח"כ מרים גלזר־תעסה) הוא מחריד. הוא יפיץ בין כל הח"כים ויטיל על מנכ"ל משרדו, ד"ר שמשון שושני, לקיים פגישה עם המנכ"לים של כל המשרדים שהדו"ח מתייחס אליהם כדי לדון בדרכים מעשיות להמשך הטיפול בדו"ח.

בלס בעדותו: הגיע לגלגול מיליארד ד' בקשריו עם תק"ם

מאת נתן רועי, סופר "דבר" לענייני משטרה

איש העסקים דוד בלס, המואשם בעבירות מרמה נגד התק"ם, אמר אתמול בעדותו בבית המשפט המחוזי בתל־אביב כי בתקופה שלפני חתימת הסדר תעודות הפיקדון בינו לאשי"ת כספים, הוא הבהיר לחיים יולש כי לא יהיה מוכן לחתום על הסדר מגביל מפני שהוא משלם לתק"ם ריבית משולשת מזו המשולמת לו בבנקים והוא אינו יכול להגביל עצמו מבחינת משיכת הכספים מחשבונות הבנק. "עבדתי עם התק"ם בהיקפים של הבנק הכי גדול בארץ ושילמתי להם ריבית משולשת ולא יכולתי להגביל את עצמי בתחום זה", אמר.

בלס נחקר על ידי פרקליטו עורך הדין ד"ר יעקב וינרוט. לטענתו אי אפשר יהיה להרשיע את דוד בלס מבלי להרשיע כדין את ראש צוות החקירה הראשון ביחידה הארצית לחקירות הונאה, רב פקד משה פרידמן, שיוזמן להעיד מטעם ההגנה.

בלס גולש

"אנחנו לא מנהלים כאן משפט נגד התק"ם", אמר וינרוט. "כיון שהתק"ם יקר לליבנו. עורכי הדין ואנחנו נתמקד בחקירה בעיקר בעובדות. אנו נתקוף את אותם אישים בתק"ם שהחליטו לפנות לשוק האפור".

כדי פעם גלש בלס מעדותו והשופטת סושנה ברכון הורתה לו להתחשב בשאלות סניגורו ולענות רק לשאלות שנשאל. התובעת, עו"ד פנינה דבורין, העירה מדי פעם על נסיונותיו של הסניגור להדריך את הנאשם בעדותו.

בלס אמר, כי לפני חתימת הסדר תעודות הפיקדון, היתה הסכמה בינו ליולש כי הוא יקבל תעודות תפ"סים תמורת הכסף שקיבל וכשרצה למכור את התפ"סים הוא הודיע על כך. "עבדתי בצורה תפשית בכסף שהוא נתן לי" אמר בלס. לדבריו, עבר עם התק"ם בסכומי עתק שהגיעו בחודשים מסויימים ל־100 מיליון דולר ולגלגול כספים של כמיליארד דולר. בלס אמר: "אמרתי לחיים יולש: אם אתה מקבל ממני ריבית פי שלושה מהבנקים, אתה לא יכול להגביל אותי". בתמורה לכך, לדבריו, העביר ליולש תעודות תפ"סים כל אימת שביצע הוראה מסויימת, פרט לחודש שלא הועברו תעודות ליולש (הכוונה לתקופה שבין 2 ביולי 1984 ועד אוגוסט 1984). באותה עת, הסביר בלס, אמר לו יולש: "אתה יודע שאני מעביר אליך סכומים גדולים מאד של כסף בלי בטחונות".

יולש גישש לבטחונות

בלס אמר עוד, כי יולש גישש במשך כל הזמן להסדר של בטחונות בינו לבין אשי"ת כספים. "חיים יולש גישש כל הזמן לבטחונות אבל הוא לא יכול היה לדרוש ממני בטחונות אחרי שהוכחתי לו ריבית משולשת מהבנק. בעקבות כך שנינו ידענו שהוא מקבל תעודות שאינן ביטחון. אני לא רצתי אחרי התק"ם להסדיר את הבטחונות אף שהיו לי שיחות עם נתי מאיר בעניין זה. חיים יולש הוא לא ילד וגם לא נתי מאיר, ואם הם היו רוצים בטחונות, הם היו אומרים זאת", אמר.

הוא סיפר כי התק"ם החל לדרוש בטחונות סמוך מאד לבחירות לאחר שהיה ערפל בענייני כספים והיה חשש לפיחות. באותה עת אמרו לו אנשי התק"ם כי יש להם בעיה עם 40 מיליון דולר שהופקדו בבנק הפועלים והם הודיעו לו כי יהיו חייבים להעביר אליו סכומים אלה בהקדם כדי למנוע הפסדים.

ד"ר יעקב וינרוט שאל: האם סכם שאתה תיתן לתק"ם בטחונות שיהיו ביחס ישיר להלוואות שקיבלת? בלס: "זה מגוחך לתת פקדונות על סכומים שעלו בזמנים מסויימים על 102 מיליון דולר".

החתימה "האוטומטית" של דינגר

במהלך המשפט עלתה שאלה שנגעה לחתימות של רואה החשבון של בלס דינגר, שחתם שלא ברשות על תעודות שהועברו לתק"ם. התברר כי דינגר לא היה מוסמך לחתום על תעודות אלה ובלס אמר: "זו היתה טעות לחתום על כך ואם הייתי יודע שהוא עושה כך, הייתי מתנגד למהלך זה. אותה טעות שעשה עם תעודות שהועברו לבנק המזרחי הוא עשה בתעודות שהועברו לבנק דיסקונט. הוא עשה דברים שאני לא אמרתי לו. הוא חשב שכך אני הייתי נוהג. אבל לאף אחד במשרדי לא היתה גישה לענייני התק"ם פרט לי", אמר בלס.

היום תימשך עדותו ותתמקד בהסדר הבטחונות.

נהרג גונב רכב במחסום ארז

מאת דני צדקוני, סופר "דבר" בדרום

תושב רצועת עזה, המוכר למשטרה כגונב רכב, נהרג אתמול כשניסה לפרוץ עם "פיז'ו" גנובה את מחסום ארז בכניסה הצפונית לרצועה. המכונית שבה היו גם שני טרמפיסטים מתושבי האיזור, ניסתה לעבור במחסום ללא עצירה. מיריות החיילים נופצה שמשתה הקדמית, והיא התנגשה בעמוד בטון, ונעצרה. שני הנוסעים נשארו בה. אך הנהג החל לברוח לכיוון פרדסי בית חנון. החיילים ירו באוויר, ומשלא עצר, ירו בו והרגוהו.

הבהרה

בתחקי"ל נמסר אתמול בקשר לידיעה על תרומות ל"יער הגנב", כי הכוונה לתרומה 20 שקל לכיתה ולא לתלמיד.

האגרה – 150 שקל

מאת יעל אדמוני סופרת "דבר" בירושלים

תקציב רשות השידור לשנת הכספים הבאה יהיה 134 מיליון שקל. הועד המנהל אישר אתמול את התקציב הטעון עדיין אישור הממשלה וועדת הכספים של הכנסת.

גובה האגרה ל־1987 יהיה 150 שקל שישולמו בשלושה תשלומים. השני והשלישי יהיו צמודים למדד המחירים. מי שיבחר לשלם את האגרה מראש יהיה זכאי להנחה של חמישה אחוזים כלומר 142.5 שקל. את האגרה ניתן יהיה לשלם גם בששה תשלומים חודשיים על־ידי הוראת קבע.

אגרת רדיו לרכב תהיה 50 שקל.

ייקור חשמל – מ־22.2

מאת אמנון אבור(?), סופר הכלכלי של "דבר" בירושלים

שר האוצר משה נסים החליט אתמול לשנות את ההחלטה לפיה יתייקרו תעריפי החשמל למפרע מראשית פברואר. בהתאם להחלטה החדשה יהיה הייקור בתוקף רק מיום ההחלטה המקורית, 22 בפברואר.

פורום ראשי רשויות בגליל להוזלת שירותי תברואה

מאת יוסי ליברוביץ(?) סופר "דבר" בגליל המערבי

במגמה לשפר את איכות הסביבה בגליל ולהוזיל את שירותי התברואה והניקיון, הוקם באחרונה פורום של ראשי רשויות ערביות יהודיות ודרוזיות ביוזמת שלמה בוחבוט. מטרתו, בין השאר, להביא לשיתוף פעולה בכל הקשור לשיפור השירותים לתושבים.

בפורום ראשי רשויות של מעלות, המועצה האזורית מרכז הגליל המייצגת ארבעה ישובים דרוזיים, המועצה האזורית מעלה יוסף וכן הישובים פסוטה, חורפיש, פקיעין ומעיליה.

ידיעות בקצרה

מכתבי "דבר"

• כ־14.5 מיליון דולאר ישקיע היום היהודי־הקנדי דוד עזריאלי ב"קניון נגב", שאבן הפינה שלו תונח מחר בבאר־שבע, במעמד מ"מ ראש הממשלה, שמעון פרס, המשמש כיו"ר ועדת השרים לפיתוח הנגב. בשלב ראשון יכלול הקניון בין 30 ל־40 בתי עסק.

• נושאת המטוסים הגרעינית "נימיץ" של הצי השישי אשר עמדה להגיע היום לביקור לנמל חיפה, לא תבוא מסיבות לא ברורות. מטעם השגרירות האמריקאית נמסר שאין לייחס לכך משמעות מיוחדת משום שקורים שינויים בתוכניות ההפלגות של אניות הצי. היום יפליגו גם מחיפה חמש אניות מלחמה אחרות.

• במסגרת הפרוייקט הישראלי מצרי לחקר אורזים צמחיים החל אתמול השלב השני, יינטעו צמחי מרעה על שטח של כ־240 דונם בחווה החקלאית לבדווים ליד קיבוץ להב. מטרת המחקר, שבראשו עומד מאיר פורטי(?) מהמכון בזיקי למחקר שימושי באוניברסיטת בן גוריון, היא להשביח את צמחי המרעה המיובאים באמצעות אלה הגדלים בארץ ולספק למרעה מזון טרי בעונת משבר ובעיקר בתקופת בצורת.

• הנהלת מפעל "כרמו תעשיות" בכרמיאל לא העבירה את תשלומי מס אחיד והפרשות ל"מבטחים" של עובדיה מאז חודש אוקטובר אשתקד, למרות שהכספים נוכו ממשכורות העובדים – נודע ממכתב ששלח שלשום מזכיר מועצת הפועלים המקומית, עזרא פיק אל מנכ"ל שירות התעסוקה בירון חקלאי.

• יועצת ראש הממשלה למעמד האשה, ד"ר ניצה שפירא־ליבאי, פנתה אל היועץ המשפטי לממשלה יוסף חריש בבקשה שיזום חקירת המעורבים בביצוע העבירה של פרסום חומר תועבה לילדים.

• תקציב עיריית ירושלים לשנת הכספים 1987/8 יעמוד על 240 מיליון שקל.

• מערכת להפקת חשמל מאנרגיה סולארית, הגדולה מסוגה בעולם, תיחנך מחר בשדה בוקר על ידי חברת "פז". יחודה הוא בכך, שהיא משלבת עקיבה רציפה אחר השמש עם ריכוז הקרינה על גבי תאים פוטואלקטריים בצורת מראה.

פ'זו 87 עם "פלאפון" לציפורי

דוברת הביטוח הלאומי: סטנדרד מקובל ברכב מנכ"לים

מאת נתן רועי, סופר "דבר"

מנכ"ל הביטוח הלאומי, מרדכי ציפורי, החליט להחליף את מכוניתו למכונית ממודל 1987 ולהתקין בה "פלאפון" כמקובל לגבי שרי ממשלה.

לסופר "דבר" נודע כי ציפורי הוליס(?) להחליף את מכונית הפיז'ו 505 שלו, 1983, בפיז'ו 1987. הוא הורה להתקין במכוניתו מכשיר "פלאפון" שמחירו בשוק החופשי גבוה ביותר וכל שיחה בו עולה מחיר מוגזם בדולארים.

דוברת הביטוח הלאומי מסרה אתמול בתגובה: "לא רק שהרכישה איננה חורגת מהנהוגים בשירות המדינה, אלא שההחלפה הרכב נעשתה על פי הנחיות החשב הכללי באוצר והמינהל הרכב הממשלתי ובאישור משרד האוצר. מינהל הרכב רכש מכוניות "וולוו"(?) בנפח מנוע זהה שעלותן גבוהה ממכונית פיז'ו. משיקולי חיסכון נרכשה המכונית שהוחלפה מכונית משנת 1983 והיא עומדת להימכר בימים אלה. ה"פלאפון" נרכש לצורכי עבודה והוא "סטנדרד" מקובל ברכבי מנכ"לים במשרדי הממשלה".

22% יותר ארנונה בת"א

בדרום העיר יותר מ־40, צוקר מתכנן מרי מסים

מאת נתן רועי, סופר "דבר"

מועצת עיריית תל־אביב אשרה אתמול העלאת מסי הארנונה בתל־אביב ב־22 אחוז וזאת מתוך ידיעה כי המסים יגיעו באיזורים הדרומיים של העיר, שבהם הכנסת התושבים נמוכה מן הממוצע, לעליה של יותר מ־40 אחוז לעומת השנה החולפת.

מתברר כי יותר מ־1400 דירות באיזורים שונים של העיר ישלמו סכומים הגבוהים בכ־40 אחוז מן התשלומים ששלמו אשתקד. תושבי הדירות הללו הם בעיקר מבוגרים ובעלי הכנסות נמוכות מן הממוצע.

יו"ר סיעת המערך בעיריה צידד בישיבה בהעלאת המסים בגלל נימוקים שעדיין "יש מטלות רבות שמוטלות על העיריה ויש להגדיל את המיסים לשלם עבור השירותים שהם מקבלים".

חבר מועצת העיריה, אריה צוקר, אמר בישיבה כי ההעלאה תגרום פגיעה קשה באוכלוסיה המשתכרת סכומים נמוכים מן הממוצע. צוקר מתכנן "מרי מסים" בעיר.

שינוי מבנה השכר ושבוע עבודה מקוצר – במוקד ועידת הפקידים

מאת חיים ביאור סופר "דבר" לענייני עבודה

הצורך בשינוי מבנה השכר ודרישה להנהיג שבוע עבודה בן חמישה ימים יעמדו במרכז ההחלטות של ועידת הסתדרות הפקידים, שתתכנס היום ומחר בירושלים.

הועידה נערכת בצל השחיקה שפקדה בשנתיים האחרונות את שכרם של כ־180 אלף פקידים, עובדי מינהל ושירותים. מזכ"ל הסתדרות הפקידים, משה בית דגן, יתבע שהשכר התחילי לא יפחת מ־50 אחוז מהשכר הממוצע במשק. כן יקרא לפתיחת המו"מ לחידוש הסכם השכר בשירות הציבורי בסוף מארס.

בפתיחת הועידה, הערב, יופיעו בין היתר נשיא המדינה חיים הרצוג ומזכ"ל ההסתדרות ישראל קיסר.

74.2 אחוז מצירי הועידה הם מהמערך (עבודה־מפ"ם), 12.1 – מהסיעה הדתית המאוחדת, תשעה – ליכוד, 2.4 – ל"ע, 1.26 ור"ש 0.93 אחוזים – ר"צ.

גוראל בעד שינוי במהות התוכנית "כניסה חופשית"

מאת אריאלה הראבני(?) סופרת "דבר"

ראש עיריית חיפה, אריה גוראל, הגיב אתמול על מה שנאמר שלשום בתוכנית הטלוויזיה "כניסה חופשית" על עיריית חיפה בהקשר לפרסום החוברת "דברים חיים בחיפה" בכספי העיריה, ערב הבחירות לרשויות המקומיות. גוראל הורה ליועץ המשפטי של העיריה להביא לידיעת עמיתו ברשות השידור את החלטתו בנושא חובות הסברה על ידי רשויות מקומיות של היועץ המשפטי לממשלה אז, יצחק זמיר שקבע כי הדבר היה מקובל אז בכמה רשויות מקומיות והיה אפשר, איפוא, לחשוב בתום לב כי הדבר מותר ולכן אין להטיל בנושא זה דופי בבעל תפקיד או במוסד. עם זאת קבע אז זמיר יש בנושא זה משום עבירה על החוק.

בהמשך אמר גוראל כי עקרונית איננו מתנגד לתוכנית מסוג זה אם כי יש, לדעתו, להכניס שינויים במהותה. "במדינה דמוקרטית עם מערכת משפטית אין מקום להפוך תוכנית כזאת לטריבונאל העלול ליצור אווירה נגד אנשים ומוסדות שלא בהליכים משפטיים תקינים אלא על סמך רשמים של אנשים, יהיו אינטליגנטים ככל שיהיו. לא יתכן שעיתונאים ישימו עצמם כשופטי על".

גוראל גם הציע להקדיש תוכנית אחת ל"גדושת הקלקלות של עתונאים מגמתיים".

18 שנות מאסר להורג קשישה בעת שוד

(ע.) – נער מנתניה נידון אתמול למאסר 18 שנה לאחר שהורשע בהריגת קשישה במהלך שוד בתחילת 1986 ובהריגת אחד השותפים שלו לשוד, בהיות שניהם עצורים במשטרת נתניה. הצעיר, כיום בן 18, הואשם תחילה ברצח של השניים, אך אח"כ הורשע בהריגה.

• פרס שר החינוך לדיור ולפיסול יוענק היום לאביבה אורי, מיכאל גרוס ויחזקאל ידידי.

• ראשי התאחדות הסטודנטים הציעו אתמול לשר החינוך יצחק נבון לקבוע שכר לימוד באוניברסיטאות של 1312 שקל בשנה לחמש השנים הבאות.

אנו מודיעים בצער רב על פטירתו של אבינו היקר

שמואל שני
(שמושקין)

איש העליה השניה

ההלויה תצא היום יום שלישי כ"ה בשבט תשמ"ז 24.2.87 בשעה 4.00 אחה"צ מבית הכנסת ביבנאל לבית העלמין ביבנאל.

האבלים:
בנו: יצחק שני
בתו: צביה והתן בן־צבי
בתו: שרה ועזיר משה מסמוריק
בתו: חנה ובעלה אריה ביתן
הנכדים, הנכדות והנין

קהילת "עמל" מתאבל על מותו של

ד"ר יעקב בן־יוסף

מנהל בי"ס "מקס פיין" בשנות החמישים

הנהלת רשת "עמל"

ברכת ההסתדרות הכללית לוועידה ה־12 של הסתדרות הפקידים, עובדי המינהל והשירותים המתכנסת היום בירושלים בירת ישראל

הננו מאחלים לצירי הוועידה, למזכירות, למזכ"ל הסתדרות הפקידים ולכלל חברי הסתדרות הפקידים, עובדי המינהל והשירותים בישראל – ועידה מוצלחת, דיונים פוריים והישגים לעובדים באשר הם.

כח לחי ויישר כח.

ההסתדרות הכללית של העובדים בא"י
הועד הפועל

קבוץ כפר־עזה
מספרינו החדשים
מזכירות מרכזיה
051-809811 ,051-809711
כפרית תעשיות פי.וי.סי.
קבוץ כפר־עזה
מספרינו החדשים
051-809845
KFAR IL 25471 טלקס
051-809846 פקסמיליה

לחברתנו מושקוביץ שושנה
אתך באבלך במות עליך

אביך ז"ל.

בנק אמריקאי ישראלי בע"מ
ההנהלה והעובדים

מנת דם חיים לאדם

משרד האנרגיה והתשתית
מזמין את הציבור

לטכס חנוכת המרכז לניסוי טכנולוגיות לייצור חשמל מאנרגית השמש על־שם דוד בן־גוריון

הטכס יתקיים מחר יום רביעי כ"ו בשבט התשמ"ז, 25 בפברואר 1987 במדרשת שדה־בוקר, בהשתתפות מ"מ ראש הממשלה ושר החוץ שמעון פרס ושר האנרגיה והתשתית משה שחל.

לתשומת לב בעלי הזמנות בכתב – הטכס יוקדם ויתקיים על פי לוח הזמנים הבא:

09.15 – הגעה לאתר
09.30 – טכס חנוכת המרכז
★ דברי מ"מ ראש הממשלה ושר החוץ, שמעון פרס
★ דברי שר האנרגיה והתשתית משה שחל
10.30 – כיבוד קל וסיורים מודרכים בין מתקני האתר.
12.00 – סיום משוער.

לאחר הטכס יפתח הכנס השני לייצור חשמל מאנרגית השמש.

השתתפות בכנס על פי הזמנות בלבד.

הטור השבועי

הסתדרות הגימלאים בישראל

פגישות עם שר האוצר ועם שר העבודה – בנושאי הבטוח הלאומי

צבור הגימלאים מודאג מן השינויים המוצעים ע"י שר האוצר בתמיכת שר העבודה והרווחה בביטוח הלאומי. כגון: הקטנת ההפרשות של המעסיקים, דבר שיחליש את יכולת המוסד לקיים את התחייבויותיו לנזקקים ותגביר את תלותו של הביטוח הלאומי באוצר. א. אברהמוביץ יו"ר הסתדרות הגימלאים פנה לשר האוצר מר משה נסים ולשר העבודה והרווחה מר משה קצב בבקשה לקבל משלחת מטעם הסתדרות הגימלאים לבירור הנושא. ביום ה' תדון המזכירות הפעילה של הסתדרות הגימלאים בארגון ההתנגדות לשינויים המוצעים.

הועדה המרכזת קיבלה את תביעת גימלאי "נתיב"

הועדה המרכזת דנה בתביעת ארגון גימלאי "נתיב" לעדכן את הפנסיות בהתאם למדד המלא המקובל בקרנות האחרות. בתום הדיונים אישרה הועדה המרכזת של ההסתדרות את התביעה של גימלאי "נתיב" שנתמכה ע"י הסתדרות הגימלאים. ההחלטה תיכנס לתוקפה החל מאפריל 1987. להחלטה קדמו בירורים רבים והפגנות של גימלאי "נתיב".

משלחת המזכירות הארצית של הגימלאים התקציביים

המשלחת הוזמנה לועדת המשנה של ועדת הכספים בראשותו של הח' זאק אמיר. השתתפו נציגי האוצר ונציבות שרות עובדי המדינה. חברי המשלחת העלו בפני משתתפי הישיבה את התסיסה והמרירות הקיימות בין גימלאי שרות המדינה, הרשויות המקומיות, הסוכנות וכו' בגלל סרוב האוצר ליישם את החלטת ועדת הכספים על תשלום פיצוי שחיקה, שחלה בפנסיה בשלש השנים האחרונות שנבדקו ע"י ועדת הכספים והוכיחה פער של 26.7 אחוז. נציגות התקציביים הביעה הערכה ליו"ר ועדת המשנה הח' זאק אמיר ולחברי הועדה על גישתם הנכונה במאבק של הגימלאים התקציביים לשיפור מצבם. ועד הפעולה של הגימלאים התקציביים בתמיכתם המלאה של מוסדות ההסתדרות מתכנן פעולות כדי להשפיע על שר האוצר לבצע החלטות ועדת הכספים. צבור הגימלאים מאמין כי שר האוצר יפעל ליישום החלטות ועדת הכספים וימנע מאלפי גימלאי שרות המדינה, הרשויות המקומיות לנקוט באמצעים שלא יוסיפו כבוד לראשי המדינה.

בחירות של ותיקי התנועה – גימלאים חברי מפלגת העבודה

ב־30־31 במרץ 1987 תתקיימנה בחירות למוסדות וותיקי התנועה גימלאים חברי מפלגת העבודה. ראשי סניפי הגימלאים והפעילים חברי מפלגת העבודה מתבקשים להתפקד ולפעול להצלחת הבחירות.

השלמה להחלטות המרכז

אנו תובעים לתת הוראה להנהלת סולל־בונה וחרות לבצע את החלטת ועדת השלושה וכן אישורו של הח' חיים הברפלד לשלם לגימלאים היציבים בסולל בונה ותרות את המענק החד פעמי של חצי חודש פנסיה.

ברכה לועידת הפקידים

הסתדרות הגימלאים מברכת את באי הועידה ואת נציגי הגימלאים המשתתפים כצירים ומאחלים להם דיונים פוריים.

ישיבת מזכירות האגף לאיגוד מקצועי – שהתקיימה ביום ה' 19 בפברואר ש.ז. נדונה שחיקת הפנסיה של הגימלאים התקציביים. והוחלט לתת גיבוי מלא למאבק במשמרות מחאה והפגנה בשיתוף הסתדרות עובדי המדינה והסתדרות הפקידים.

ארגון גימלאי הדסה – קופח באי הכללתו בתוספת דרגה מקצועית. האגף פנה בנדון אל החותמים על ההסכם על מנת לתקן את הדבר.

העלתה הבעיה של גימלאי "מקפת" שהחלטות הועדה האחרונה משאירה מאות גימלאים בקרן ללא כל פיצוי שחיקה והוחלט שפיצוי השחיקה יקיף את כל גימלאי הקרן.

בסניפים

תל־אביב – ב־18 בפברואר ש.ז. קיים הסניף עצרת חגיגית ל־66 שנות קיום ההסתדרות ו־100 להולדת בן־גוריון. ברכו: תדי קאופמן מזכיר מועצת הפועלים, נתן וולך סגן ראש העיריה, מיכאל בר־זוהר דיבר על מורשתו של בן־גוריון. תיאטרון בית ליסין הציג את המחזמר "ברגלית יחפות", הינחה הח' חנן מאירי.

הגימלאים ייהנו מהנחה של 10% בתשלום הארנונה הכללית ומים, המשלמים מראש ייהנו מהנחה נוספת של 5%. מקבלי קיצבת זיקנה עם הטבה סוציאלית יהיו פטורים מארנונה בשנת 1987 עבור 100 מ"ר ראשונים בדירתם.

מתארגנים 2 טיולים אחד לאילת ל־3 ימים ב־10,11,12 במרץ וב־18 במרץ טיול לתל־חי. כרטיסים ברח' ברנר 4.

מחוז חיפה – ב־15 בפברואר ש.ז. התקיימה מסיבה לכבוד 7 חברי וותיקי העבודה בלשכת המס אשר פרשו לגימלאות. ברכו: יוסף בלושטיין והינחה יו"ר גימלאי לשכת המס אהרן לרנר.

מפגש ותיקות נעמ"ת – התקיים במועדון בית בבה אידלסון בקרית אליעזר. בהשתתפות י. בלושטיין בהנחיית אסתר כהן.

נס־ציונה – ב־17 בפברואר ש.ז. התקיימה מסיבת ט"ו בשבט באולם "מופת" בבית מועצת הפועלים. הינחה ישראל שמידט. על בעיות הגימלאים דיבר הח' יחזקאל מדעוני. בירך נציג המועצה המקומית ונציגי מועצת הפועלים. הערב הסתיים בשירה בצבור.

בארגון גימלאי חברת החשמל – הירצה ב־17 בפברואר ש.ז. הח' יצחק קדמן על הסכנות בהצעת חוק הפנסיה ועל אי ביצוע חוק הסיעוד. הינחה יו"ר הארגון הח' גיטליץ.

גימלאיות נעמ"ת – העוסקות בטיפול וקשר עם קשישים נפגשו בהרצאת החברה יהודית ברנון. כל יום א' בשבוע יושבת חברת ועדת הקשר המרכזית נטע אביבי במשרדי נעמ"ת מרכז. טלפון 431267.

הח' צפרירה דותן נכנסה לעבוד באגף לרווחה ותרכז את נושאי ההתנדבות, בהסתדרות הגימלאים. תבחר ועדה שתדון בדרכי הפעולה.

לתשומת הגימלאים – גימלאים וגימלאיות מגיל 65 ומעלה רשאים לפדות את אגרות המלווה החל מ־1 בינואר 1987.

בצער רב וביגון קודר אנו מודיעים על פטירתו של יקירנו

ד"ר יעקב בן־יוסף

ההלויה תתקיים היום, יום שלישי כ"ה בשבט תשמ"ז 24.2.87 בשעה 2.00 אחה"צ בבית העלמין הדרום בגבול חולון בת־ים.
אוטובוס יצא בשעה 1.00 בצהריים מרחוב יהודה המכבי פינת רחוב וייצמן, תל־אביב.

המשפחה המתאבלת

אנו אבלים על מות

מאיר יערי

מאנשי ההגות של תנועת הפועלים
מייסד, מחנך ומורה דרך של הקבוץ הארצי
תנחומים למשפחתו, למשפחת קבוץ מרחביה,
למשפחת הקבוץ הארצי ולמפ"ם

המרכז החקלאי

במלאת שנה לפטירת יקירנו

משה (מוניק) אורטסמן
ז"ל

נעלה לקברו ונתייחד עם זכרו
ביום ה' כ"ז בשבט תשמ"ז
26.2.87 בשעה 4.00 אחה"צ
התכנסות ליד שער בית העלמין החדש.

המשפחה

[illegible]
[illegible] משה [illegible]
אביך ז"ל
[illegible]

דרוש ספר מספרית דבר